Correio da Manhã

Impresso em papel de HOLMBERG BECH & C. — Stockolmo e Rio. | Propriedade de EDMUNDO BITTENCOURT & Cia. Limitada | OMMUNDSEN & NOA LTD. — Fornecedores de papel para o "Correio da Manhã".

Director—PAULO BITTENCOURT
Director substituto — MARIO RODRIGUES

ANNO XXV — N. 9.395
RIO DE JANEIRO — SABBADO, 12 DE SETEMBRO DE 1925

LARGO DA CARIOCA N. 13
Gerente — V. A. DUARTE FELIX

SERVIÇO TELEGRAPHICO DA UNITED PRESS, AGENCIA HAVAS, AMERICANA E CORRESPONDENTES ESPECIAES

Começou hontem de madrugada a grande offensiva franco-hespanhola contra os marroquinos

No seu avanço, os francezes já attingiram a linha central

O submarino americano R 4 salvou os tripulantes do hydro-avião P N 9 a quinze milhas de Honolulu

O PATRIMONIO DO CAMPONEZ NO MEXICO

O ministro da Agricultura expõe á maioria da Camara o ponto de vista do governo

MEXICO, 10 (A. A.) — A maioria da Camara dos Deputados recebeu hontem a visita do Secretario da Agricultura. S. ex. ali foi com o fim de explicar a esses parlamentares o ponto de vista do governo sobre o projecto de lei que acautela o patrimonio familiar do camponez, apresentado á Camara e cuja discussão começará hoje. O ministro da Agricultura, depois de manifestar a perfeita harmonia existente entre os Poderes da União, passou a explicar os principaes motivos que fundamentam o projecto em questão, accrescentando que a divisão dos lotes e a sua exploração, feita actualmente pelas commissões agrarias, não offerecem ao pequeno agricultor garantias e não o estimulam a empregar o seu capital no cultivo da terra que lhe coube, devendo-se a isso o decrescimo verificado na producção agricola do paiz. Pelas razões antes expostas acha o governo necessario que se conceda ao agricultor estabilidade e garantia absoluta da parcella de terra que lhe coube e que não deverá ser diminuida.

Manifestou em seguida, o ministro, que os inimigos do governo atacam-n'o pela divisão que faz das terras incultas, dizendo que é melhor estabelecer a pequena propriedade, mas, na opinião do ministro, os pequenos proprietarios necessitam ter uma maior preparação e contar com um capital de certa importancia, nem sempre ao alcance delles; por isso insiste em que se procure uma formula intermediaria entre a pequena propriedade e o terreno cultivado, na fórma commum, por ser isso a verdadeira creação do patrimonio familiar. Accrescentou ainda que o criterio do Executivo, na questão agraria, consiste em definir os direitos dos possuidores de lotes de terras para cultivar e os dos proprietarios, de fórma que os primeiros saibam de uma maneira definitiva a extensão dos terrenos com que contam e os segundos tenham a certeza de que não serão despojados dos terrenos que não tenham sido affectados pela divisão dos lotes.

Para terminar, affirmou que o Executivo sabe que não é bastante para resolver o problema agrario dividir terras, e sim que é preciso melhorar as condições dos pequenos agricultores, mas, como não é isso possivel no momento, o presidente da Republica tem o desejo de fazer essas melhorias em cinco Estados da Republica.

Os acontecimentos de julho de 1922

Officiaes do exercito que querem por menagem a cidade do Rio de Janeiro

Os primeiros-tenentes do Exercito Aurelio da Silva Py e Roberto Carneiro de Mendonça dirigiram ao juiz federal da 1ª vara requerimentos sob os seguintes fundamentos: dizem que, pronunciados por accórdam do Supremo Tribunal Federal, como incursos no artigo 111, combinado com o de n. 13, do Codigo Penal, em virtude de processo contra os mesmos movido em consequencia dos acontecimentos de 5 de julho de 1922, vêm requerer a menagem a que os mesmos têm direito, como militares que são.

Argumentando, dizem que havendo sido pronunciados em um dispositivo final, que estabelece a pena de reclusão de um anno e quatro mezes, como minimo, a dois annos e oito mezes, como maximo, para os que incidirem naquelles dispositivos combinados, e que pela lei militar, o codigo de organização judiciaria e processo militar, a menagem póde ser concedida aos militares, nos crimes cuja pena maxima seja inferior a quatro annos, exactamente como na fiança, e assim sendo acham-se os supplicantes perfeitamente dentro do limite legal. Não é argumento o facto de não se tratar de crime militar e sim politico.

Não se póde incluir essa classe de crimes no de delictos communs. E' uma categoria á parte e que, quer pela qualidade dos seus agentes, quer pelo movel que sempre os anima, está collocado acima de qualquer outro.

Assim sendo, e fazendo a menagem parte do estatuto pessoal do soldado, sendo inherente á sua posição, e facultado a lei a sua concessão, para os crimes cuja pena seja inferior a quatro annos, como no caso vertente, é de justiça seja concedida aos supplicantes.

Não se concede a menagem para os crimes communs, considerados aviltantes. Na legislação militar nenhum crime se poderá comparar ao crime politico, que merece sempre considerações especiaes.

Outra não tendo sido, aliás, a interpretação dada pelo Supremo Tribunal, na jurisprudencia uniformemente firmada por innumeros accórdãos em que, a presos politicos, civis e militares, tambem sujeitos a processo na justiça federal, se tem concedido a menagem nos logares em que se acham presos, o que vem provar, como allegam os supplicantes, que os accusados de crimes politicos cabe o direito de menagem.

Da mesma fórma, aos supplicantes, no logar em que devem ficar presos, a séde do seu districto de culpa, deve ser concedida a medida acima solicitada, por isso que, tanto esta como a fiança, nada mais são do que a ampliação do raio do circulo de cerceamento da sua liberdade, pois, na realidade e de qualquer modo, continuará elle preso embora numa prisão mais dilatada.

Ainda outro argumento é apresentado: as condições de fortuna e circumstancias pessoaes são elementos essenciaes do quanto a arbitrar para a fiança (art. 128 do Codigo do Processo Penal, para o Districto Federal, Decreto 10.751, de 31 de dezembro de 1924).

A fortuna, no caso dos supplicantes é o irrisorio soldo de suas patentes — dizem os referidos accusados — visto como, por força de pronuncia, perdem as suas gratificações; as circumstancias pessoaes são as garantias, quer dos seus postos quer da sua posição social e principios de honra e dignidade de cidadãos e militares, attestados pelo seu passado, os quaes formam os seus caracteres e crearam-lhes o culto do dever e da responsabilidade dos seus actos.

Assim, nessas condições facultando a lei e a jurisprudencia a concessão da menagem aos supplicantes, não conceder esta para arbitrar aquella, será abrir mão de garantias maiores por outra de menor valor, cuja quebra importa apenas no prejuizo pecuniario.

Finalmente, dada a insignificancia do soldo, unico recurso financeiro de que dispõem e que obriga a fixação de uma parcella ridicula para o *quantum*, mandam os principios de equidade e de justiça que entre as duas garantias da lei a que aqui se faz allusão, a menagem e a fiança, se opte pela primeira, justamente a maior e a mais forte.

Nestes termos, esperam, pois, os supplicantes que lhes seja concedida a menagem que requerem, na cidade do Rio de Janeiro, séde do seu fôro de culpa.

O PROCURADOR CRIMINAL DA REPUBLICA LEVANTOU UM CONFLICTO PERANTE O SUPREMO TRIBUNAL

Resolvido, hontem, pelo Supremo Tribunal, o conflicto, que definitivamente firmou a competencia do juiz federal da 2ª vara, dr. Octavio Kelly, para substituir o juiz da 1ª vara, no processo Protogenes, surge outro da mesma natureza que o acima referido.

Trata-se do processo dos indiciados no movimento de Matto Grosso, cuja chefia é attribuida ao general Clodoaldo da Fonseca.

Repetiu-se o facto, dando-se os juizes por incompetentes e o procurador criminal da Republica suscitou, hontem, o conflicto perante o Supremo Tribunal.

UM INCIDENTE OCCORRIDO NA SANTA SÉ

O papa negou-se a receber os delegados dos associações dos ex-combatentes

Roma, 11 (U. P.) — O papa Pio XI negou-se a receber em audiencia os delegados da Federação Internacional das Associações dos ex-Combatentes, devido á presença dos tcheco-slovacos. A audiencia tinha sido solicitada e concedida aos veteranos americanos, aos quaes o Santo Padre desejava receber separadamente. Os americanos então negaram-se a entrar na sala do throno, caso não fossem acompanhados pelos tcheco-slovacos.

O capellão do pontifice arranjou uma audiencia por intermedio do Collegio Americano para cincoenta delegados, cujos nomes foram escriptos nos convites. Quando appareceram os americanos, o mestre de ceremonias do Vaticano, monsenhor Caccia, viu que o grupo era superior a cem, e dirigindo-se aos delegados, verificou que entre os americanos achavam-se varios tcheco-slovacos. Monsenhor Caccia então perguntou ao chefe da delegação americana, sr. O'Conner, se em seu grupo figuravam alguns bohemios.

Roma, 11 (U. P.) — A respeito do incidente motivado pela recepção do papa dos delegados americanos á Conferencia da Federação das Associações dos ex-Combatentes, a que nos referimos em telegramma anterior, ha a accrescentar as seguintes informações:

Monsenhor Caccia, mestre de ceremonias do Vaticano, insistiu sobre que a audiencia se limitasse aos americanos. Os membros da Fidac, recusaram-se então a solicitar a entrevista comprehendendo que não podiam ser convidadas as duas partes ao mesmo tempo, mantiveram o seu ponto de vista.

A delegação da Fidac, que era composta de inglezes, gregos, francezes e tcheco-slovacos e de outros paizes, e cujos membros trajavam casaca, sairam da Sala Clementina descendo pela Sala Regia. Eses delegados ostentavam as suas condecorações. O primeiro boato a respeito da recusa do Papa de receber os delegados foi attribuido ao facto de levarem os ex-combatentes as condecorações, mas é sabido que o papa recebe diariamente os diplomatas, seculares, etc., com cruzes e medalhas de todos os paizes.

Falleceu o terceiro secretario da embaixada hespanhola na Argentina

Buenos Aires, 11 (U. P.) — Falleceu o sr. Manuel Blasco Lopez, terceiro secretario da embaixada hespanhola.

O caso da volta de monsenhor Cardinale a Buenos Aires

Roma, 11 (U. P.) — Um funccionario do Vaticano muito autorizado, declarou á United Press que a volta de monsenhor Beda di Cardinale, nuncio apostolico na Argentina, não póde ser chamado um facto definitivo. S. ex. não apresentou as suas cartas revocatorias, por isso retornará a Buenos Aires, depois de falar ao Papa, ahi ficará algum tempo e será então definitivamente retirado, em vista de uma promoção que lhe será dada. Os circulos do Vaticano estão muito confiantes em que a controversia seja resolvida amigavelmente dados sentimentos cordatos do governo argentino.

O relatorio que o chanceller argentino apresentou ao Congresso

Buenos Aires, 11 (U. P.) — O ministro das Relações Exteriores, sr. Angel Gallardo, apresentou ao Congresso o relatorio de 1924, que declara que as relações internacionaes da Argentina, não somente continuaram desenvolvendo-se em perfeita harmonia, mas tambem affirmam-se dentro da mesma [illegible] resultado de uma politica fundada sempre em propositos de paz e [illegible].

Entre os convenios firmados, menciona especialmente o protocollo sobre a prolongação da ferro carril Central Norte até [illegible] Santa Cruz de la Sierra. Tambem allude a [illegible] tratados de arbitragem com a Suissa e Venezuela e o tratado de limitação das ilhas do Rio Uruguay.

Falando da questão do arcebispado, diz que o Executivo, considerando a renuncia de monsenhor De Andréa, accedeu em retirar a apresentação de seu nome á Santa Sé.

Na Liga das Nações

Uma nota do sr. Chamberlain sobre o convite dirigido á Allemanha

Genebra, 11 (U. P.) — O ministro das Relações Exteriores da Grã-Bretanha, sr. Austin Chamberlain, deu hoje uma nota aos representantes da imprensa, dizendo que a minuta da carta dirigida á Allemanha e que constitue um simples convite ministerial á conferencia, em que será discutido o projectado Pacto de Segurança, já foi redigida, mas não fôra remettida.

Accrescenta a nota que ainda não foi decidido o logar nem o dia em que se reunirá a conferencia e a respeito da participação da Italia diz que espera que esse paiz se faça representar.

A respeito da evacuação de Colonia, diz a nota que as tropas alliadas se retirarão dessa região logo que a Allemanha tiver cumprido as suas obrigações sobre o desarmamento.

Accrescenta o documento que a attitude britannica relativamente á impossibilidade de acceitar o arbitramento obrigatorio, não soffreu alteração.

O sr. Chamberlain partirá sabbado para a Inglaterra, ficando á testa da delegação britannica o ministro lord Robert Cecil. O sr. Chamberlain não voltará a Genebra durante a actual assembléa.

Genebra, 11 (U. P.) — O ministro das Relações Exteriores da Polonia, sr. Skrzynsk, pronunciou hoje um discurso perante a Assembléa da Liga das Nações, declarando que o protocollo de Genova responde completamente ás necessidades da Polonia e de muitas outras nações que desejam a paz.

Accrescentou o orador que o protocollo, embora rejeitado, continúa a ser a maior expressão dos ideaes da Liga. A guerra, disse o sr. Skrzynski, deve ser declarada crime internacional, assim como deve considerar-se "aggressora" a nação que recusar o arbitramento obrigatorio.

Paris, 11 (H.) — Os jornaes desta capital commentam de maneira diversa o ultimo discurso pronunciado pelo sr. Chamberlain na assembléa da Liga das Nações.

Depois de constatar que a primeira parte do discurso do ministro do Foreign Office constitue uma brilhante peça oratoria de defesa e uma satisfação á opinião publica britannica, o "Petit Parisien" assignala que as palavras do sr. Chamberlain vieram abrir as portas a compromissos praticos. O "Oeuvre" lamenta o libello que, segundo diz, o chefe da chancelaria ingleza articulou contra o protocollo de Genebra. Accrescenta que quando o orador desceu da tribuna, todos os olhares se dirigiram para a delegação franceza, pois o desanimo lavrava entre os representantes de todas as nações que assignaram ou ratificaram o protocollo e é na França que põem a sua confiança.

O "Matin", mostrando que a assembléa ficara visivel e profundamente surpresa, reconhece no conjunto da oração do sr. Chamberlain um golpe contra a Liga das Nações. Para o "Ere Nouvelle", todavia, o discurso foi correctissimo, embora reflectindo uma attitude essencialmente britannica. O "Figaro" é de opinião que o ministro do Foreign Office se approximou singularmente da these franceza quanto ao fim a alcançar e os methodos a seguir.

Genebra, 11 (U. P.) — O sr. Motta, representante da Suissa junto á Liga das Nações, pronunciou hoje importante discurso perante a Assembléa, defendendo o principio do arbitramento obrigatorio.

O orador recommendou que todos os tratados negociados sob os auspicios da Liga das Nações se baseiem nesse principio.

O chefe da delegação chineza Chao-Hsing-Chu, dirigiu-se á assembléa dizendo ser imperativo a reducção dos privilegios extra-territoriaes e a revisão dos tratados negociados antes da guerra.

Paris, 11 (H.) — De accordo com o que declarára aos representantes da imprensa junto á Liga das Nações, o delegado francez sr. Loucheur propoz á Commissão de Organização Technica o estudo preliminar do projecto para a Conferencia Economica Internacional, que se occupará da situação monetaria do mundo.

O DESEMBARQUE EM ALHUCEMAS

Como occorreu essa séria operação dirigida pelo general Saro

Bordo do vapor "Escolano", ancorado na bahia de Alhucemas, 10 — (Communicado telegraphico da United Press) — Desde segunda-feira de manhã tudo estava preparado para o desembarque das forças hespanholas em Alhucemas, porém, por motivos especiaes a operação, foi adiada até o dia seguinte.

As tropas achavam-se promptas para saltar em terra, occupando numerosas chatas. Entre a tropa predominava admiravel espirito, ouvindo-se os tons sonoros dos violões e os cantos regionaes dos soldados. O correspondente teve que fazer um esforço de imaginação para dar-se conta de que se tratava, na realidade, do prologo de uma grande tragedia.

Na terça-feira amanhecemos com tudo definitivamente preparado. Cada soldado carregava duzentos e oitenta cartuchos e cada bateria de artilheria quinhentos e setenta projectis. O material defensivo era abundantissimo, dispondo-se entre outras coisas de cem mil saccos de areia e grande quantidade de arame farpado.

A's sete horas começamos a observar os aviões metralhando os povoados e as concentrações inimigas. A esquadra abriu terrorifico fogo attingindo os projectis os barrancos onde operavam os riffenhos e diversas aldeias, estendendo-se por todo o littoral uma cortina colossal.

A's onze horas o bombardeio da esquadra tornou-se intensissimo. Ao meio-dia, grandes embarcações blindadas eguaes ás que os inglezes usavam em Gallipoli, durante a guerra européa, levando a tropa nos porões, adiantaram-se, chegando muito perto da praia. As primeiras forças que entraram em Alhucemas foram os batalhões da Legião Estrangeira. Os soldados sob o commando do coronel Franco atiraram-se ao mar e caminharam até a praia com a agua pela cintura.

Ouviu-se o clarim ordenando o ataque e as forças desdobraram-se em guerrilhas em um angulo, subindo uma ladeira, na qual ficaram installadas as primeiras defesas com saccos de areia, cooperando os carros de assalto e as metralhadoras. A's trez horas e trinta legionarios içaram na parte mais elevada do morro a bandeira hespanhola. As forças indigenas fortificaram o cume do monte, repellindo o inimigo com uma descarga de metralhadoras.

A's quinze horas desembarcou o general Saro e seu estado-maior, terminando-se a magnifica operação com escassas baixas. Immediatamente as tropas regulares indigenas e os legionarios começaram as obras de fortificações.

Verificou-se depois do desembarque que o bombardeio da esquadra hespanhola causou ao inimigo enormes destroços.

O DESASTRE DO P. N. 9

Foi recolhida a tripulação do hydroplano pelo submarino R. 4

Washington, 11 (U. P.) — O Ministerio da Marinha deu á publicidade uma nota confirmando a noticia de ter sido salva a tripulação do hydroavião P N 9 1, pelo submarino R 4 a quinze milhas de Honolulú.

Todos os tripulantes acham-se em bôas condições, não havendo nenhuma morte a lamentar e se dirigem neste momento para a terra a bordo de um rebocador.

Honolulu (Ilhas Hawaii), 11 (U. P.) — Informações recebidas nesta capital dizem ter sido encontrado o capitão John Rodgers, commandante do hydroavião P N 9, 1, e quatro homens da tripulação do mesmo apparelho.

O sr. Rodgers e seus companheiros, embora bastante enfraquecidos após dez dias de privações e a intemperie, receberam sorridentes os seus salvadores e declararam que não tinham experimentado maiores soffrimentos.

Os naufragos achavam-se a quinze milhas a noroeste de Nawiliwili e Kauai e a cento e dez milhas de Honolulu.

Honolulu, 11 (U. P.) — O submarino "Mac Donough" encontrou no mar o submarino "R 4", perto da bahia das Perolas, tomando a seu bordo os tripulantes do hydroavião P N 9,I e conduzindo-os rapidamente para a cidade mais proxima onde foram levados ao hospital. Os naufragos estão soffrendo as consequencias de onze dias de privações em pleno oceano.

San Francisco, 11 (U. P.) — O salvamento dos tripulantes do hydroavião P N 9, I, foi verdadeiramente miraculoso, tendo sido encontrados quando todas as esperanças pareciam perdidas.

O hydroavião foi arrastado pelos ventos a uma distancia de novecentas milhas e esteve perdido no mar durante onze dias. Embora não houvesse mais probabilidade de encontrar o apparelho, procedeu-se a cuidadosa inspecção pelos navios da armada que patrulhava o Pacifico, avistando o P N 9,I o submarino "R 4", quando já se achava disposto a desistir de seus esforços.

O regresso dos aviadores argentinos que foram a La Paz

Buenos Aires, 11 (U. P.) — Chegaram da Bolivia os aviadores Coggi e Elverdin, que fizeram o raid de aeroplano a La Paz. No mesmo trem chegaram os automobilistas Massana, Tandeo e Firpo que fizeram a viagem daqui á capital boliviana em automovel.

O principe de Galles visitou a Escola de Cavallaria de Santiago

Santiago, 11 (U. P.) — Depois de receber a visita dos jornalistas, o principe de Galles dirigiu-se á Escola de Cavallaria, onde presenciou os exercicios muito interessado. Um cavallo de pura raça chilena saltou uma altura de dois metros e doze centimetros, que representa um "record" sul-americano.

A's tres e meia da tarde, iniciou-se a revista militar, com a assistencia do principe de Galles, do presidente Alessandri, ministros de Estado e grande multidão popular. Depois da revista effectuaram-se as visitas protocolares de despedida, partindo o trem ás dezesete horas.

Durante a sua permanencia em Vina del Mar, o principe de Galles hospedar-se-á no Castello de Gustavo Ross, que fica na praia e a sua comitiva no Grande Hotel. O presidente Alessandri offerecer-lhe-á um almoço a bordo do encouraçado "Latorre", assistindo ministros e membros do corpo diplomatico.

A' tarde haverá um match de polo no Valparaiso Sporting Club. Pela madrugada, o principe partirá para Andes, com destino a Buenos Aires.

Santiago, 11 (U. P.) — Por motivo da visita do principe de Galles, o presidente Alessandri e o rei Jorge V trocaram expressivos telegrammas de saudações.

Buenos Aires, 11 (U. P.) — Iniciaram-se os preparativos dos encouraçados "Repulse" e "Curlew", da esquadra britannica, que trouxeram a esta capital o principe de Galles.

O ministro Adolfo Flores passa por Buenos Aires

Buenos Aires, 11 (U. P.) — Chegou a esta capital o ministro boliviano no Brasil, sr. Adolfo Flores, que está de passagem para La Paz.

As manobras militares na Argentina

Buenos Aires, 11 (U. P.) — Activam-se os preparativos para as proximas manobras militares que se devem iniciar a 15 de outubro e se prolongarão até 15 de novembro. Tomarão parte nellas quatro divisões do Exercito. Essas manobras serão maiores do que as que se realizaram em 1914 e devem apresentar as divisões completas em todos os serviços. Os chefes terão que praticar o manejo das grandes massas. Foram organizados hospitaes de campanha, divisões e esquadrilhas aereas.

EM MARROCOS

ANNUNCIA-SE QUE COMEÇOU HONTEM DE MADRUGADA A OFFENSIVA FRANCO-HESPANHOLA

Paris, 11 (U. P.) — Sabe-se de fonte digna de credito que a grande offensiva franco-hespanhola começou esta manhã, ás 5 horas. Oitenta mil homens teriam partido de Taunat, trinta mil dos quaes se dirige a Chechuan.

AS TROPAS FRANCEZAS ATTINGEM A LINHA CENTRAL

Fez, 11 (U. P.) — Começou esta manhã a grande offensiva franco-hespanhola em Marrocos. As tropas francezas attingiram a antiga linha central.

O vôo Roma-Melbourne-Tokio

Roma, 11 (U. P.) — Telegrammas recebidos de Manilla, dizem que o aviador italiano De Pinedo, espera poder recomeçar o vôo Roma-Melbourne-Tokio, provavelmente amanhã. O apparelho do destemido piloto soffreu hontem ligeiro accidente quando tentava uma saida forçada, ficando avariados os fluctuadores.

O sr. Loubet está viuvo

Paris, 11 (H.) — Falleceu a senhora Loubet, esposa do ex-presidente Loubet.

A OFFENSIVA ESTENDE-SE POR UMA FRENTE DE 60 KILOMETROS

Paris, 11 (H.) — Telegramma de Marrocos informa que a offensiva das tropas francezas iniciada ás primeiras horas da manhã, depois de vigoroso ataque preparatorio pela artilharia, estende-se numa frente de 60 kilometros no sector de Taounat.

BENDANDI PREVÊ IMPORTANTES PHENOMENOS TELLURICOS

Os terremotos hontem registrados em varios pontos da Italia

Faenza, 11 (U. P.) — Registrou-se nesta cidade forte tremor de terra, não tendo causado victimas nem damnos materiaes. Esta localidade é a residencia do celebre sismographo Bendandi.

O Observatorio de Siena tambem registrou dois abalos bastante violentos á distancia de duzentos e cincoenta kilometros.

Trieste, 11 (U. P.) — Hoje de manhã sentiram-se nesta cidade dois [illegible] de terra, um mais forte que outro. Não houve victimas nem damnos materiaes.

Roma, 11 (U. P.) — O conhecido sismographo Bendandi concedeu uma entrevista exclusiva á United Press, fazendo importantes previsões sobre os proximos terremotos. O sr. Bendandi disse:

"Na segunda quinzena do mez corrente registrar-se-ão importantes phenomenos telluricos, sendo que o epicentro [illegible]. Nos dias vinte e um e vinte e dois, sentir-se-á [illegible] cujo epicentro será nas Grandes Antilhas, com repercussão em Guatemala e [illegible] tar-se-á forte reacção no Mediterraneo.

Novos terremotos se sentirão no [illegible] da Italia, dando-se ao mesmo tempo brusca e ameaçadora actividade do Vesuvio.

Nos dias vinte e nove e trinta, experimentar-se-ão fortes choques [illegible] bastante violentos."

O congresso dos ex-combatentes estuda os meios de prover a paz

Roma, 11 (U. P.) — Sua santidade o papa Pio XI receberá hoje em audiencia os delegados ao Congresso da Federação Internacional de Ex-Combatentes, aqui reunido. A' tarde, o primeiro ministro Mussolini offereceu-lhes uma recepção no Palatino.

Roma, 11 (U. P.) — Os delegados ao Congresso da Federação Internacional de Ex-Combatentes entraram a discutir os meios de promover a paz. As resoluções apresentadas pedem varias providencias destinadas a tranquillizar o mundo. Varios membros mostraram-se favoraveis a um entendimento com os ex-combatentes allemães e austriacos, que, no emtanto, não seriam convidados a participar da "Fidac". Os inglezes desejam a abertura de negociações com os mutilados austriacos, para traçar um plano de paz. Os francezes pediram a consideração do problema das dividas inter-alliadas, emquanto os americanos se recusam a fazer qualquer declaração que pareça um reflexo do pensamento do governo dos Estados Unidos. Os delegados [illegible] que observasse a actividade na fronteira com a Allemanha e insistem pelo cumprimento do tratado de Versailles.

A exposição de communicações em Buenos Aires

Buenos Aires, 11 (U. P.) — Activam-se os preparativos para a exposição internacional de communicações. Partiu para a America do Norte, hontem, o sr. Jorge Brady, presidente do Touring Club, em viagem para solicitar auxilio aos fabricantes americanos.

A attitude das companhias britannicas prejudicada com a greve dos maritimos

Southampton, 11 (H.) — Uma das companhias prejudicadas pela attitude dos maritimos, resolveu [illegible] da [illegible] empregados nos portos da Africa do Sul.

O PLEBISCITO

Um artigo do jornal chileno "Aurora"

Arica, 11 (U. P.) — O jornal "Aurora" publica um artigo dizendo que a consulta plebiscitaria tem como base o laudo de Coolidge, sendo esse o final e severo veredicto. Ir além é sair dessa orbita, accrescenta a folha, equivaleria a desnaturar a solennidade do acto e sustentar-se o que não quiz o arbitro.

Diz mais o articulista que o Chile não é propicio a solicitações descabidas nem jamais as patrocinou, cumpre apenas com o seu dever nacional e exige reciprocidade absoluta.

Tremores de terra em varias regiões italianas

Roma, 11 (H.) — Noticias recebidas aqui informam que em Siena, Faenza e Trieste, foram sentidos esta manhã ligeiros tremores de terra sem outras consequencias além do susto que soffreram as respectivas populações.

A Côrte de Leipzig condemnou os chefes communistas

Berlim, 11 (H.) — A Côrte de Justiça de Leipzig pronunciou sentença condemnatoria contra todos os "leaders" communistas que respondiam processo pelo crime de alta-traição.

O novo presidente da A. Internacional dos Jornalistas

GENEBRA, 11 (H.) — O sr. Defranch, corresponde da "Prensa", de Buenos Aires, foi eleito presidente da Associação Internacional dos Jornalistas acreditados junto á Liga das Nações.

O sr. Defranch é um dos antigos correspondentes da imprensa sul-americana na Europa, e acompanha os trabalhos da Liga das Nações desde a sua fundação.

Os reis da Belgica passam por Bombaim

Bombaim, 11 (H.) — Os reis da Belgica chegaram hoje á esta cidade, de onde pouco depois partiram com destino a Poonah.

Pró-formula...

A CONVENÇÃO PRESIDENCIAL FEZ HONTEM UMA REUNIÃO PREPARATORIA

A's 9 horas da noite de hontem, apezar da chuva forte que desabou ao anoitecer, o edificio do Senado tinha grande animação. O salão estava repleto. Eram os membros da Convenção Nacional, que, sob a formula conhecida de representações organizadas pelos municipios, ia realizar a sua sessão preparatoria para indicar hoje os candidatos aos cargos de presidente e vice-presidente no pleito de Março do proximo anno.

O sr. Estacio Coimbra, assumiu a presidencia, occupando os logares de secretarios os srs. Arnolpho Azevedo, presidente da Camara dos Deputados, senador Bueno Brandão e deputados Herculano de Freitas e Vianna do Castello, quasi todos promotores da grande assembléa politica.

Iniciados os trabalhos da sessão, a presidencia mandou o sr. Bueno Brandão fazer a chamada dos convencionaes, tendo respondido á mesma os seguintes:

Amazonas — Senador Aristides Rocha e deputado Ephygenio de Salles. O sr. Aristides Rocha, foi substituido pelo dr. Lincoln Prestes.

Pará — Senador Souza Castro e deputados Eurico Valle e Paulo Maranhão.

Maranhão — Deputados Magalhães de Almeida e Collares Moreira.

Piauhy — Senador Pires Rebello e deputados Armando Burlamaqui e Pedro Borges.

Ceará — Senador João Thomé e deputados Moreira da Rocha e José Accioly.

Rio G. do Norte — dr. Augusto Leopoldo, vice-governador e deputados Alberto Maranhão e Juvenal Lamartine.

Parahyba — Deputados Tavares Cavalcanti e Oscar Soares.

Pernambuco — Estacio Coimbra, vice-presidente da Republica, senador Carneiro da Cunha e deputado Solidonio Leite.

Alagoas — Senador Fernandes Lima e deputados Luiz Silveira e Natalicio Cambaiom.

Bahia — Coronel Vital Soares, dr. Cezar Spindola.

Sergipe — Senador Lopes Gonçalves, deputado Gilberto Amado e dr. Hunold Cardoso.

Espirito Santo — Senadores Bernardino Monteiro e Manoel Monjardim e deputado Heitor de Souza.

Rio de Janeiro — Drs. Olavo Guerra, Julio Maximiano de Oliveira e Humberto Pentagna.

Districto Federal — Senador Paulo de Frontin, deputado Vicente Piragibe e intendente Jeronymo Penido.

São Paulo — Senador Lacerda Franco e deputados Herculano de Freitas e Arnolfo Azevedo.

Paraná — Drs. Marins Camargo, Albuquerque Maranhão e Percy Winters.

Santa Catharina — Deputados Adolpho Konder, Ferreira Lima e dr. Edmundo Luz Pinto.

Rio Grande do Sul — Senador Vespucio de Abreu, deputados Getulio Vargas e coronel Pedro Ozorio.

Minas Geraes — Senador Bueno Brandão e deputados Mario Mattos e Carlos Luz.

Matto Grosso — Senador Antonio Azeredo e dr. Mario Correa.

Goyaz — Senadores Ramos Caiado e Hermenegildo de Moraes e deputado Alves de Castro.

Deixaram de comparecer os srs. Carlos Pessôa, José Henrique, Pedro Celestino, Costa Rodrigues, Silverio Nery, Antonio Calmon e Castro Betanio.

A presidencia convidou em seguida os presentes a enviarem á mesa as suas credenciaes. A mesa entregou-se logo depois ao exame desses documentos. Um quarto de hora depois o sr. Estacio Coimbra declarou estarem todos em boa ordem. Estava findo o motivo da reunião. A presidencia ao declarar encerrados os trabalhos convidou os presentes a comparecerem á sessão que se realiza hoje, ás 7 horas.

Nas tribunas e galerias do Senado notava-se a assistencia de muitos senadores e deputados. A da imprensa estava repleta.

O "Cabo Villano" está com fogo a bordo

Madrid, 11 (U. P.) — Communicam de Alicante ter-se recebido nessa cidade um radio expedido do Cabo de Palos, pelo commandante do vapor "Cabo Villano", pedindo socorro por ter irrompido o fogo a bordo desse navio.

As autoridades maritimas de Alicante immediatamente enviaram diversos rebocadores e o material necessario para suffocar o incendio.

O "Cabo Villano", que com importante carregamento de diversas mercadorias, dirigia-se a Genova, Marselha e Nova York, entrou no porto de Alicante envolvido em espessa fumaça. Sendo muito difficil a extincção do fogo, e como os porões se tivessem incendiado, o navio foi afundado, afim de que o fogo não se propagasse aos tanques de petroleo.

O gado australiano prohibido de entrar na Argentina

Buenos Aires, 11 (U. P.) — O Ministerio da Agricultura prohibiu a importação do gado australiano, por ter sido provada a existencia na Australia de um parasito desconhecido na Argentina.

Vida economica

A INDUSTRIA DE OLEOS NO BRASIL.

A industria de oleos de algodão no Brasil é a mais desenvolvida da America do Sul.

Funccionam no paiz 43 fabricas de oleo de algodão, das quaes 24 extrahem o oleo pelo processo inglez.

A nossa exportação desse oleo para a America do Sul foi iniciada em 1917, tendo sido exportado nesse anno 893.315 kilos para o Uruguay.

Em 1918 recebiam estes dois paizes oleo de algodão da seguinte proporção: Uruguay, 219.244 kilos e Argentina, 1.686.468 kilos.

Em 1922, porém, exportamos para a Argentina 1.330.745 kilos e para o Uruguay apenas 2.188 kilos.

O PETROLEO EM CAMPOS GERAES.

Segundo noticiam os jornaes, ha pouco foi descoberto no Estado de Minas importantes jazidas de petroleo, no municipio de Campos Geraes, no sul do Estado.

O facto está despertando grande enthusiasmo em toda aquella região, pois o producto parece ser da melhor qualidade.

O presidente da Camara local communicou o acontecimento ao governo do Estado, tendo enviado amostras do petroleo para serem examinadas.

A PRODUCÇÃO MUNDIAL DE ASSUCAR DE BETERRABA.

São do Serviço de Informações do Ministerio da Agricultura os seguintes dados sobre a producção mundial de assucar de beterraba:

Cresce de anno para anno a producção mundial de assucar de beterraba, muito prejudicada e diminuida durante os ultimos annos da guerra europêa, pelo afastamento dos braços chamados ás fileiras, e outras causas decorrentes do grande conflicto.

Segundo o boletim do Instituto Internacional de Agricultura, de Roma, referente ao mez de junho, a safra correspondente ao periodo de 1924-25 está calculada em 80.473.888 quintaes, enquanto a de 1923-24 foi apenas de 59.032.256.

Verificando-se assim o augmento de 20.000.000 de quintaes com relação ao ultimo periodo.

Os paizes que mais produzem, presentemente, assucar de beterraba na Europa são a Allemanha e a Tchecoslovaquia, sendo justamente os que apresentam maiores augmentos de anno para anno. A Allemanha produz agora cerca de 16.000.000 de quintaes, produzindo a Tchecoslovaquia perto de 14.500.000.

Depois destes dois paizes, vem a França, a Polonia e a Republica Russa. Na America, os Estados Unidos produzem cerca de 12.000.000 de quintaes, produzindo assim mais do que todos os outros paizes da Europa separadamente, com exclusão da Allemanha e da Tchecoslovaquia.

E' crescente a producção do assucar de beterraba no mundo, e desse augmento podemos ter idéa seguindo o progresso ainda em 1919-20 a safra de assucar dessa especie não ia além de 25.000.000 de quintaes, de accôrdo com as estatisticas do referido Instituto de Agricultura, e hoje já attinge a cerca de 80.500.000.

MALAS ARMARIO
AMERICANAS artigo pratico e elegante
NA TORRE EIFFEL — 97, Ouvidor, 99

O "CASO" ITABIRA

A trajectoria é a mesma de sempre, tradicional e escrupulosamente seguida na formação de todos os grandes negocios que tantos males tem acarretado á economia nacional e á moral politico-administrativa — contraidos os musculos para maior efficiencia do salto, emquanto que os agentes do poder publico se desinteressam do assumpto, [illegible]

Quem quer que se dê ao trabalho de examinar com attenção o processo desta questão, verá que não estou exagerando, nem fazendo exercicios de imaginação futurista [illegible]

Mesmo quando haja a maior sinceridade na acção official contra [illegible]

Ainda agora, em terceira discussão, na Camara, o projecto que "approva o contracto celebrado com a Itabira Iron Ore Co., tendo parecer da Commissão de Finanças, com substitutivo", [illegible]

Requereu o sr. Pires do Rio que o projecto fosse remettido á commissão de Obras Publicas, [illegible]

"Tenho um longo trabalho escripto sobre a materia desse projecto, trabalho que seria fastidioso com leitura em forma de discurso e que não se pode resumir por sua natureza technica. [illegible]"

Mas, se o ex-ministro da Viação já tem esse trabalho escripto, para que retardar o andamento da proposição, [illegible]

Se o sr. ex-ministro da Viação [illegible]

Nada mais justo, sem duvida, do que o ex-ministro da Viação promover, por todas as maneiras, a defesa de seu acto [illegible]

A nullidade ou a rescisão de um contracto [illegible]

Ora, como não se pode promover [illegible]

PEDRO LIBORIO

De São Paulo

O BERÇO DA DEMOCRACIA

Se alguem quizesse descobrir, em São Paulo, um terreno propicio á sementeira democratica, não teria o trabalho de procurar por muito tempo: encontral-o-ia em Laranjal. Já vimos como um jornal da florescente localidade paulista descreveu a curta, mas eminentemente democratica permanencia do presidente Carlos de Campos ali, quando s. ex. foi inaugurar duas estradas de rodagem, [illegible] onde o sr. Washington Luis despejou muito dinheiro, por amor dos automoveis. [illegible]

Transcrevemos, numa chronica anterior, a local em que a *Cidade de Laranjal* pintava carinhosamente o gesto de democrata do presidente de São Paulo. Reproduzimos hoje mais um trecho que entende com o assumpto. Eil-o:

"A' comitiva, tendo á frente o sr. Carlos de Campos, penetra no salão.

A orchestra, executa o "Hymno Nacional".

O enthusiasmo apodera-se do povo, que não cessa de dar hurrhas e vivas a s. ex., mais membros de sua comitiva e ao Brasil.

O povo invade o portão do edificio, postando-se em frente o chopp, que era distribuido em profusão.

Movimentam-se os garçons, para ter inicio o banquete.

A orchestra faz-se ouvir algumas variedades.

Entre discursos e vivas, terminou o banquete, sendo trocados por essa occasião diversos brindes, em honra do nosso governo e ao Brasil.

O dr. Roberto Moreira é o dileto chefe da policia de Laranjal [illegible]

Não houve, hontem, sessão no Tribunal do Jury

Por ter faltado o advogado da defesa, não funccionou, hontem, o Tribunal do Jury, que ia julgar o réo [illegible] incurso nos crimes de tentativa de morte e ferimentos.

Para ler no bonde

O MENSAGEIRO DA MA' NOTICIA

Priamo de Menezes nasceu para o commercio, como o senador Orozimbo nasceu para a politica. Quando veiu ao mundo, logo após ter visto a cara da parteira, a segunda que viu foi, com certeza, a cara de Mercurio.

Da escola primaria, aos doze annos, resvalando para certo balcão que ainda hoje existe na rua do Carmo, ali cresceu, serviu, venceu e prosperou.

Tem, hoje, quarenta annos, o ventre mais volumoso de todo commercio de chá—chá—sementes, uma situação solida, na praça, e a consideração dos collegas. Entre esses está o Fernão da Capúa, mesmo em frente á sua loja, com uma botica afreguezada e antiga.

Priamo que chega ao seu estabelecimento commercial ás seis horas da manhã, todos os dias, é, sempre, o ultimo a sair, ás oito da noite, mora na Tijuca onde chega de nove, janta e dorme como o guarda nocturno que elle paga para rondar-lhe o portão.

Sua esposa, d. Roberta, nunca foi a um theatro, a um cinema, a um jantar com amigas.

Quando Priamo, entre uma garfada de ensopado e um trago de vinho verde, conversa, trata, sempre, como assumpto, os seus casos mercantis: a alta do café, os novos taxas sobre o varejo das sementes e o consumo do chá, coisas, afinal, que a pobre senhora ouve com um olho indifferente e cheio de somno.

Em compensação, o commerciante dá-lhe o domingo por menagem. Assim, vae ella, de sete em sete dias, regularmente, á casa da mamã que mora para os lados de Laranjeiras.

Vae d. Roberta. O marido fica, nos seus chinellos cara de gato, no seu pyjama de alamares de sêda, aproveitando o dia de repouso para a sua correspondencia com os freguezes do interior, numa Remington que trabalha até ás dez horas da noite.

Domingo ultimo estava elle á sua mesa, defronte da machina de escrever, numa postura voluptuosa e feliz, quando tilinta a campainha do portão, e entra-lhe pela casa a dentro a figura apopletica e nervosa do boticario Fernão da Capúa.

— Hom'essa! fez Priamo. que novidades te trazem por cá?

E o outro, fazendo dansar nos dedos tremulos o seu velho chapéo de palha:

— Perdôa, amigo, se aqui venho como mensageiro de uma má noticia. Somos collegas ha vinte annos. No commercio, quasi juntos nascemos. Lutamos juntos, vencemos juntos...

— Fala, disse o outro. Que ha?

O mensageiro da má noticia passou o lenço pelo carão lustroso de suor, e disse:

— Ha que o Amancio...

— O meu caixa?

— Sim, o teu caixa, esse infame... aproveitando, hoje, domingo, a tua ausencia na loja, e, acreditando, certo, a pharmacia fechada...

— Acaba...

— Metteu lá dentro a tua propria mulher, sendo que ainda os pilhards com a boca na botija se, commigo, tomares já o automovel que, em baixo, está á tua espera.

Priamo de Menezes abateu sobre uma cadeira, fitou Fernão da Capúa, cruzou os braços e falou:

— Ora, meu amigo, prégas-me sempre cada susto! Pois não é que eu acreditei viesses me dizer que tinhas visto, o Amancio, meu caixa, a fugir, com o cofre da firma!

E mandou despedir o automovel.

LUIZ

Tinta vegetal

Existe em Nova Grenah uma planta curiosa cuja seiva, de um negro carregado, póde ser utilizada como tinta.

Fornece, além de tudo, uma escripta muito resistente e que permanece lisivel, mesmo depois de longa immersão na agua.

Vae ser lançada a pedra fundamental do Asylo de Artes e Officios na Gavea

Realiza-se amanhã a cerimonia do lançamento da pedra fundamental do Asylo de Artes e Officios para meninos pobres, que vae ser construido na rua Lopes Quintas, 86, na Gavea.

A presente obra é de iniciativa dos Padres da Congregação da Divina Providencia, corporação religiosa que ha mais de doze annos se acha estabelecida no Brasil, com ramificações em S. Paulo e Minas.

Afim de que alguns membros da referida ordem comparecessem á cerimonia, muito se empenhou o arcebispo coadjutor, d. Sebastião Leme, que por sua vez precidirá o acto solenne de amanhã, por occasião do lançamento da pedra fundamental.

Tratando-se de obra tão meritoria, seria de estranhar que não obtivesse as adhesões que tem tido até agora, verdadeiras demonstrações de interesse em prol do Asylo de Artes e Officios.

Para a festa foi organizado um vasto e escolhido programma, do qual faz parte uma tombola, seguindo-se o chá elegante, servido por uma commissão de senhoritas.

Por occasião da cerimonia falará o padre dr. Henrique de Magalhães.

Placas Esmaltadas as mais artisticas para firmas, numerações, reclame, etc., na Fundição Indigena. (11735)

O "ponto", hoje, nas repartições fluminenses

O presidente do Estado do Rio, attendendo ao pedido da commissão de recepção dos estudantes portuguezes que visitarão hoje a cidade de Nictheroy, mandou considerar ponto facultativo nas diversas repartições do Estado.

DR. RODOLPHO JOSETTI
Membro effectivo do Collegio Americano dos Cirurgiões e da Sociedade Allemã de Cirurgia.
Ex-assistente dos hospitaes de Berlim e do Rio de Janeiro. Director technico e cirurgião do Sanatorio Guanabara.
Especialidade: cirurgia thoracica e abdominal, Vias biliares e urinarias, appendicites, hernias, tumores, etc.
Consultorio: Treze de Maio, 36, 1°, 4 ás 6 horas. T. 1.009 Central. Residencia: Domingos Ferreira, 332. T. 2.904 Ipanema. (3419)

Os problemas de actualidade

"Propaganda e educação sanitaria infantil"

Na reunião hontem realizada pelo Rotary Club, o dr. Raul Leite [illegible] problemas que [illegible] da e educação [illegible] produziu a [illegible] conferencia, [illegible] referida instituição [illegible] doutores [illegible] director interino [illegible] doutor [illegible] director da [illegible] Alberto da [illegible] generos alimenticios.

"Como se póde salvar as crianças da primeira infancia?"

— E' uma maxima do Rotary Club, "dar de si antes de pensar em si", [illegible] antes de tudo, [illegible]

Um dos mais graves erros dos [illegible] é o pessimismo [illegible] na realidade. O que [illegible] este? O [illegible] energica legislação [illegible] ao [illegible] primaria.

Todos os seus problemas ,vitaes [illegible] é lamentavel [illegible] cuidando do [illegible] o alcoolismo [illegible]; esses [illegible] atacados em [illegible]

[illegible] aos meus [illegible] como julgo [illegible] estes cancros [illegible] desenvolvi[illegible] dizer[illegible] concurso, [illegible] Barros [illegible] salvação da [illegible]

[illegible] utilidade [illegible], que [illegible] ter podido [illegible] o Brasil esta [illegible] a influencia [illegible] nesta obra?

[illegible] rotarios *[illegible] base de [illegible] util o interesse [illegible] no bem [illegible] social e moral [illegible]*, cada vez [illegible] individuo [illegible] grandeza do [illegible] da Humanidade. [illegible] terrena [illegible] egoismo e [illegible] para os [illegible] inferior, [illegible] contribui[illegible] da infancia?

Por intermedio dos Officiaes do Registro Civil, procurámos conseguir listas mensaes dos casamentos e nascimentos registrados nos respectivos cartorios de todas as cidades do Brasil, com exclusão dos analphabetos, conforme os exemplares aqui presentes.

De posse destas listas fazemos expedir cartas acompanhadas de prospectos com conselhos de grande utilidade ás mães, actuaes ou futuras. Nestes conselhos que vos mostro, procuramos divulgar noções rudimentares de hygiene infantil e sobre regimens alimentares da criança, em linguagem ao alcance mesmo dos illetrados.

Em resumo nestes prospectos declaramos o seguinte:

"A saude e robustez constituem um começo de fortuna 90 °|° das crianças em geral morrem pela bocca, umas por má alimentação, outras por falta de horario nesta, algumas por erro de quantidade ou qualidade e muitas devido a molestias infectuosas: coqueluche, sarampo, grippe, pneumonia, broncho-pneumonias, etc., que sempre matam quando as crianças estão fracas devido á falta de regime alimentar. As mães são quasi sempre responsaveis pela saude dos filhos.

Uma criança bem alimentada, a horas certas, será sempre forte e vale verdadeiro capital, que se póde até estimar em dinheiro. Nos Estados Unidos da America do Norte, um homem forte é avaliado em 52:000$000 de nossa moeda, ao cambio de 15 d. e uma mulher sadia em 45:000$000.

Muitos filhos constituem, quando fortes, o arrimo de paes velhos ou doentes. Ha vantagens e é um dever sagrado cuidar-se dos filhos emquanto pequenos, desde o berço até á escola, é mesmo um crime não fazel-o.

O seu filhinho deve sempre mammar ou fazer as refeições á horas certas, 3 em 3 horas, até um anno e, acima de um anno, tomar 4 refeições.

E' um grande mal permittir que a criança tome o mais insignificante alimento, mesmo frutas ou confeitos, fóra do seu horario alimentar.

A criança deve tomar banho diariamente, dormir cedo e em aposento arejado. As mães que não observarem estes rudimentares principios de hygiene são causadoras indirectas da morte de seus filhos ou da fraqueza physica dos mesmos.

Deve-se preferir sempre o leite materno, que é insubstituivel; na falta absoluta deste, o menos prejudicial á criança é o leite de vacca puro, sem acidez, esterelizado ou cordo co na edade ou peso da criança fervido, em quantidade, de accôrdo com a criança. Até a edade de 4 mezes a criança deverá tomar sómente leite; do 6° mez em diante póde-se juntar ao leite uma boa farinha.

Leite — Este deve ser bom, isento de falsificação, o que é commum nas grandes cidades como nas pequenas, e é um dos que em circumstancia alguma deveria ser falsificado, por se destinar muitas vezes a missão sagrada qual é a alimentação de uma criança indefesa.

Tanto nas pequenas cidades como nas grandes, a maior falsificação consiste na addicção de agua e retirada de gordura, retirada feita propositadamente ou quando a manteiga se separa pelo abalo nos transportes.

Para se conhecer se o leite é falsificado ou se é pobre, basta collocal-o em um copo e verificar se, ao entornal-o, as paredes do mesmo ficam manchadas. Quando lavadas, é signal de que o leite está aguado. As creanças normaes mamarão até aos quatro mezes, sem auxilio de outro alimento. Até 4 mezes de edade as creanças não podem de modo algum, tomar farinha, qualquer que seja a marca ou processo da fabricação.

E' um crime que as mães commetterão se derem aos seus filhos até esta edade qualquer farinha, mesmo em pequenas doses, sem indicação medica.

No interior e sobretudo no norte do Brasil, este facto é a maior causa da mortalidade infantil.

Publicamos uma tabella do peso médio da creança normal, e ensinamos como se póde alimental-a, desde o nascimento, na falta do leite materno, até a edade de dois annos. Estabelecemos em linguagem popular quadros de rações alimentares que podem ser seguidos mesmo por pessoas pobres.

Mostramos: (a) que se deve lavar a bocca da creança á noite e pela manhã e depois de 2 annos fazel-a escovar os dentes duas vezes. (b) que a creança deve ser levada ao dentista todos os semestres, depois do 6° anno, occasião em que apparecem os primeiros dentes definitivos (grossos mollares que cariam com grande facilidade).

Este facto representa enormissimo serviço aos filhos e é economico.

Os dentes tem papel importantissimo na digestão e na estetica.

(Uma moça ou senhora com máos dentes tem 50 °|° menos de attractivo).

(c) sendo commum entre nós, os casos de parasitose intestinal e um desses parasitas — o ankylostomo — produzindo uma verdadeira doença (ankylostomiase ou opilação) — lembramos ás mães a necessidade de ser levada a creança ao medico todas as vezes que esta se apresentar descorada, lingua esbranquecida, ventre grande, desejando comer substancia extranhas (terra, papel, etc).

(ad) que é erro grave, infelizmente muito generalizado, attribuir-se á dentição diversos transtornos nutritivos da creança. A creança bem alimentada, á hora certa e sem tara syphilitica ou tuberculosa, tem sempre bôa dentição.

e) que um povo robusto e sadio tem a sua liberdade garantida e com ella a de sua Patria e póde affrontar a concurrencia de outros povos.

(f) que a robustez é o maior legado que os paes podem deixar aos filhos".

Temos recebido innumeras cartas de paes e mães informando-nos o estado de saude de seus filhos, pedindo-nos novos conselhos sobre casos particulares, inteirando-nos de seus pesos e por deducção julgando da robustez de filhos mais velhos e communicando-nos o aproveitamento com o regimen alimentar. Tudo isto em um semestre, data do inicio desta nossa divulgação. Passo ás vossas mãos um exemplar de uma das cartas dirigidas ás mães e aos recem-casados.

Já recebemos informações de 180 cidades do Brasil; já estamos expedindo cerca de 15.000 cartas por mez ás novas mães e pensamos que, neste um anno, possamos elevaL-as á 50.000, mensalmente, o que nos custará, somente os endereços cinco contos de réis e mais dez contos o material de divulgação, sello postal e trabalho.

Como compensação a este grande dispendio fazemos nos versos dos prospectos propaganda de productos nossos e especialmente para as creanças.

Basta que quarenta por cento das mães aproveitem e sigam nossos conselhos para se salvarem por anno, uma cem mil creanças no Brasil e elevar-se o quoeficiente physico de outras tantas".

LIVROS NOVOS

Como escolher uma boa esposa?, do dr. Renato Kehl.

O dr. Renato Kehl possue um espirito investigador e curioso que o leva a dedicar-se aos problemas de utilidade pratica, scientifica e social.

Já nos havia dado elle, precedentemente, "Como escolher um bom marido", livro que obteve grande exito. Agora, brinda-nos com o complemento daquelle: "Como escolher uma boa esposa?", problema difficil, que se compara vulgarmente com um acaso da sorte ou um premio na loteria!

Mas, accrescentemos immediatamente, o dr. Renato Kehl não considera o assumpto apenas debaixo do ponto de vista material, e sim com todas as consequencias que decorrem desse gravissimo acto social, como seja a prole, o nascimento de filhos fortes e bellos, sem taras nem degenerescencias.

"Moços e moças, affirma elle, precisam lembrar-se que, quem se casa não deve apenas preoccupar-se com a satisfação dos proprios interesses, descuidando-se dos da descendencia. Ha muita verdade na phrase: "lembrae-vos que não sois senão ephemeros depositarios de um legado eterno". Quando recebemos esse legado, que é a vida, a saude e a belleza, temos o dever de transmittil-o integro aos descendentes".

E', pois, um livrinho precioso, em formato pequeno e commodo para ser manuseado.

Ahi encontrarão os candidatos ao casamento excellentes conselhos sociaes, medicos e eugenicos, numa linguagem clara e despretenciosa que facilita a leitura e torna o importante problema admiravelmente comprehensivel.

Literaturas Européas de Vanguardia, de Guillermo de Torre.

O homem moderno, mesmo quando não concorde com uma doutrina, não a deixa de conhecer. Si a deseja combater é porque não sympathisa com os seus principios e, portanto, deve examinal-os frio e profundamente. E, o que acontece com as escolas revolucionarias na arte. Quem antipathisa com suas manifestações convem que saiba os motivos de sua antipathia.

Ora, isto só se consegue lendo muito livro futurista e muita critica futurista. Assim, apenas depois da analyse dos escriptos de Marinetti, Petigrilli, Cocteau, Max Jacob, Cendrars, Gómez de la Serna, Huidobro, etc., é que um verdadeiro critico poderá lançar-lhes uma pedra. Com o fim de iniciarse nesse curso, urge que se decore uma obra magistral, erudita, completa que, sobre os movimentos futurista, dadaista, creacionista, expressionista, ultraista e outros publicou agora o illustre literato Guillermo de Torre. A obra intitula-se: "Literaturas Européas de Vanguardia".

Não se trata de um livrinho superficial. E' um relatorio ponderado, minucioso, escripto com elegancia e facilidade, a respeito de todas as manifestações da intellectualidade avançada da Europa. Convem estudal-o com carinho e sem prevenção.

Guillermo de Torre mostra-se senhor dos themas que o preoccupam. Sectarista, revela-se logo de entrada. Mas nunca sua penna degenera, nunca desce das alturas e, ao contrario, sua dialectica é bastante grave. Embora discordemos de quasi todos os principios fundamentaes de sua esthetica, somos os primeiros a declarar que não confundimos a obra de Guillermo de Torre com outras, de pura declamação absurda, apparecidas em varios pontos.

Não, "Literaturas Européas de Vanguardia" são uma exposição clara, viva, amena e sincera do que se está passando nesse pequeno recanto da mentalidade do Velho Mundo. A descripção dos factos é minuciosa e o autor sabe discutir, com agilidade, os assumptos menos gratos. Eis por que dizemos que o livro de Guillermo de Torre deve figurar em todas as bibliothecas, inclusive as dos maiores... passadistas.

Gratos ao proprietario da "Libreria Espanola" pelo exemplar que nos enviou.

O assassinio de um prefeito mexicano

Vera-Cruz, 11 (H.) — O assassinato do prefeito de San Cristobal é attribuido aos agrarios descontentes.

O conflicto suscitado em torno do processo Protogenes

O Supremo Tribunal julgou competente o Juiz Federal da 2ª vara, dr. Octavio Kelly

O Supremo Tribunal Federal, na sessão de hontem, julgou o conflicto suscitado entre o Juiz Federal da 2ª Vara e o substituto da 1ª Vara Federal, com relação ao processo Protogenes, afim de que ficasse firmada a competencia, da substituição do Juiz Federal da 1ª Vara Federal, que se acha com licença.

Foi julgado procedente o conflicto e competente o Juiz Federal da 2ª Vara, para substituir o da 2ª Vara, que se acha licenciado, contra o voto do ministro Guimarães Natal, que foi proferido nos seguintes termos:

"Quando o legislador constituinte detalhou nos diversos paragraphos do artigo 60 da Constituição as attribuições dos juizes federaes foi para subtrahil-as, nem outro poderia ser o seu intuito, a instabilidade das leis ordinarias, tão sujeitas ás constantes variações determinadas pelos interesses occasionaes da politica e da administração.

Foi por isso que, como juiz federal, obrigado a observar a jurisprudencia do Tribunal, resalvei sempre a minha opinião contraria á distincção feita por ella entre os crimes politicos praticados contra as autoridades federaes e contra autoridades estaduaes, para só considerar aquelles de competencia dos juizes federaes, distincção depois consubstanciada na lei numero 221 de 1894.

Honrado com a nomeação para este Tribunal, a primeira occasião que tive, e foi em janeiro de 1906 ao relatar um recurso de habeas-corpus, em que o Juiz Federal, fundado no artigo 83, da Lei numero 221 de 1898, se declarára incompetente para conhecer do pedido, por se tratar de crime politico contra a autoridade estadoal, levantei a questão da inconstitucionalidade da lei e com tanta razão que a opinião que sustentei, logrou o apoio de sete dos onze ministros presentes, sendo no julgamento desse habeas-corpus declarado inconstitucional o artigo citado e, mudada a jurisprudencia de mais de 16 annos e que elle não fizera senão consolidar. A lei numero 1.939 de 1908 no seu artigo 10 revogou afinal o artigo 83 da lei numero 221, declarado constitucional pelos accordams de 1906 e 1907.

Tendo a mesma lei n. 221 declarado no artigo 16 privativo do Juiz Federal, deste Districto a competencia para o processo e julgamento das nullidades, de patente de invenção, foi impugnada a constitucionalidade desse dispositivo e decidido com meu voto por este Tribunal que não podia a lei ordinaria conferir unicamente ao Juiz deste Districto competencia para todo processo, que era de todos os juizes federaes nos termos da letra b do artigo 60 da Constituição.

Coherente com a interpretação, que tenho sempre dado a Constituição nesta materia não posso deixar de considerar inconstitucional a lei que tornou privativa da 1ª Vara, onde houver mais de uma, a competencia para o processo e julgamento dos crimes politicos, que a Constituição na letra i do artigo 60 attribue cumulativamente aos juizes federaes. Sendo cumulativa a competencia o unico meio de não contrariar o preceito constitucional que a fez tal é o da distribuição pelos tres juizes dos processos por crimes politicos.

Estabelecer um juiz privativo em processos como esses, que agitam paixões e despertam interesses partidarios é estimular os esforços da politica que tudo invade para prover a vara privativa de juizes de sua confiança partidaria.

Julgo, pois procedente o conflicto para declarar que a competencia do Juiz Federal para os crimes politicos nas secções de mais de um juiz é concorrente e que só poderá ser determinada por distribuição.

O SACONTECIMENTOS MILITARES NA JUSTIÇA FEDERAL

Conflicto julgado improcedente pelo Supremo Tribunal

O capitão do Exercito Olyntho Tolentino de Freitas Marques estava servindo na guarnição de São Paulo, de onde desappareceu, indo juntar-se ao movimento revolucionario do anno passado. Dada a denuncia, foi elle processado pelo crime de deserção, perante a auditoria de guerra da 6ª circumscripção. Ao mesmo tempo soffria processo perante o juiz federal da 1ª vara de S. Paulo, pelo crime de sedicção.

O accusado levantou, então, o conflicto, para que o Supremo Tribunal julgasse competente o juiz federal.

Na sessão de hontem, sendo relator o ministro Pedro dos Santos, preliminarmente, foi decidido não ser caso de conflicto, por empate, contra os votos dos ministros Geminiano da Franca, Viveiros de Castro, Pedro Mibielli, Leoni Ramos, Godofredo Cunha e Guimarães Natal, que julgavam procedente o conflicto, para dar competencia ao juiz federal.

"HABEAS-CORPUS" CONCEDIDO

O Supremo Tribunal, concedeu hontem, "habeas-corpus" ao 1° tenente Respicio do Espirito Santo, para que ao mesmo sejam pagos os vencimentos integraes, até a pronuncia exclusive.

"HABEAS-CORPUS" CONVERTIDOS EM DILIGENCIA

O Supremo Tribunal, na sessão de hontem, converteu em diligencia os "habeas-corpus" impetrados em favor de Vicente Raymundo e do coronel Waldomiro Castilhos de Lima.

O "HABEAS-CORPUS" CONCEDIDO AO TENENTE BUYS

O ministro Guimarães Natal leu, hontem, no Supremo Tribunal, o telegramma que o tenente Frederico Buys, reclamando quanto ao não cumprimento do "habeas-corpus" que lhe foi concedido, mandando pol-o em liberdade.

Condemnavel procedimento do commandante do "Principessa Maria"

Já por nós foi noticiado em tempo a attitude condemnavel do commandante do paquete italiano "Principessa Maria", quando esse navio passou pelo Rio em demanda de Buenos Aires, impedindo o desembarque dos passageiros em transito, sob a falsa allegação de acharse a nossa capital empestada.

Hontem, por occasião do regresso do referido paquete dos portos do Rio da Prata, o commandante Ettore Zitelli adoptou a mesma medida antipathica e repetiu, de maneira accintosa, acto tão reprovavel, não obstante as reclamações dos passageiros, dentre eles alguns brasileiros que se destinavam ao Rio e que não puderam conter a sua indignação ante o procedimento do commandante do navio italiano.

Ecos do 7 de Setembro

Um discurso pronunciado pelo professor Fernando de Magalhães

Na sessão com que a Liga da Defesa Nacional commemorou o 103° anniversario da nossa independencia, o professor Fernando de Magalhães pronunciou o seguinte discurso:

"Evoquemos, com a reverencia dos redimidos, e a gratidão dos abençoados, a éra brumosa de ha 100 annos, não pelo fulgor ou pela surpresa do seu dia inesperado, em que o desassombro de um rebelde creou uma nação, mas pela lembrança de suas glorias, vividas de dôres e de lutas, robustecidas de ideal e de fé, anciadas de liberdade e de pensamento, rijas de consciencia e de sacrificio.

A jornada do 7 de setembro certamente fulgiu num instante de enthusiasmo e de arroubo, o grito libertador ecôou estridente de alegria e de ambição, mas o grande feito historico, que eternizou o rincão agreste do Ypiranga com o brado devotado da Independencia, foi o remate festivo e troante da longa série de soffrimentos que, já em meio seculo, a colonia curtia por amôr da liberdade, entre os despotismos da metropole e a indomita coragem de suas grandes victimas.

A elles, aos que pagaram no supplicio e no carcere o heroismo das convicções fortes, firmados na certeza de uma conquista segura embora remota, os homens de hoje devem o culto que se offerece aos extremados defensores da liberdade e aos ungidos missionarios do civismo. Para que o episodio de 22 corresse desassombrado pela vontade de um impeto e pela seducção de uma ventura, entre a conformidade de um sequito e o ésto de uma multidão, culminando na apotheose de poucos dias a servidão de longos annos, foi preciso criminar com vergonha e reprimir com tortura o sonho patriotico de uma gente, fervida e jugulada, supportando a injuria de seu tempo pela esperança consoladora na futura consagração de sua intrepidez. Os de 22 gozaram o dominio, sentiram os estonteamentos do triumpho. Para a sua victoria, porém, já haviam cerrado fileiras os precursores da redempção. Nas sombras do tempo, aquelle dia emergiu cheio de recordações: a temeridade de Calabar, a grandeza do Ajuricaba, a utopia de Vieira de Mello, a tortura de Felippe dos Santos, o odio aos inconfidentes, o supplicio dos valorosos da Republica pernambucana, lances extraordinarios que prepararam o gesto do principe turbulento e cavalheiresco. A ultima rebellião, porque fôra a rebellião do poderoso e o protesto do autoritario, apagou um captiveiro bastante ensanguentado pelo exterminio da bravura, a humilhação do ideal, o sacrificio da coragem e a execução da fé patriotica.

Cinco annos antes da independencia, o espirito de bôa vassallagem do ultimo vice-rei, empossado na governança proveitosa, condecorou-se dos melhores encomios pela energia com que afagou a régia vingança sobre os vencidos de 1817. O tempo pouco mais correu e o crime mudou-se numa glorificação. Com o exemplo fecundo de tanta virilidade nacional, com a licção emocionante de taes surtos de abnegação e de d etaes surtos de abnegação e de heroismo, o 7 de setembro só vale por uma confirmação, que a vaidade talvez tenha inspirado, e que a ebriedade do poder favoreceu, arrastada pela fascinação eloquente do pensamento brasileiro, arrojado, propagandista e reivindicador, vencendo tanto nas côrtes da velha metropole como na alma da patria nascente.

A evocação dos suppliciados e a irradiação dos tribunos encaminharam o desponte da emancipação. Por isso, os annos tormentosos que enfarruscaram a alvorada da nação, tambem tiveram esses mesmos triumphos da violencia e da rhetorica. A palavra desabrida e a acção desenfreada subverteram o dia seguinte da independencia e todos quantos, nella sonhando e pelejando por ella, assistiram á primeira infancia do imperio, soffreram revezadamente o aturdimento das surpresas e o amargôr das ingratidões.

O principe, aggredido e victoriado, atormentado e amoroso, autocrata e liberal, vingativo e generoso, por fim, talvez desinteressado, abdicou submisso e lá foi compensar com o florão da liberdade batalhada a patria que elle prejudicára, desagregando-lhe a colonia opulenta e farta. O Patriarcha, ferreo no poder e truculento na adversidade, supportando as mesmas penas que impunha, soffrendo as mesmas asperezas que derramava, acossando os desaffectos e acuado pelos inimigos, desterrando os que mais tarde teriam de exilal-o, volve do ostracismo para a tutoria de onde sae para a desillusão. O pamphletario, dominador de assembléas, clava jornalistica, societario organizador e impetuoso, pregoeiro da independencia, aulico e reaccionario, fugindo ao partidarismo faccinoroso e voltando ás dignidades cortezãs, cheio de arrebatamentos e versatilidades, morre num longo e demorado repudio. Aquella voz soberana da trindade emancipadora apostrophando da prisão para resplender no Parlamento, collaborando no autoritarismo fraterno e reagindo na defesa da constituinte, soffre miseria na deportação e vexame na justiça. O jurisconsulto do apostolado, collaborador audaz do "Fico", saliente na reacção andradina, violento no combate parlamentar de 23, arruinado no desterro, volve para empobrecer na cegueira. O frade arrebatador, daquella éra jubilosa que incubou na cella de um convento a supplica eloquente de uma cidade, supportou resignado a admoestação que o culpava de renegar o liberalismo glorioso. O padre jornalista, orador maçonico, philosopho polemista, liberal palaciano, verga sob o peso da colera dos Andradas e responde ao crime de sedição. O chefe denodado da victoria de 9 de janeiro, portuguez e libertador, primaz na conspiração contra o Patriarcha, duas vezes lê o seu nome benemerito no ról dos culpados e abriga-se na caridade praticante do rancor dos seus contemporaneos. E o acclamador de Pedro I; e o regente abolicionista e o republicano de 24; e o unificador titanico, revolucionario de 42, tantos, na instabilidade permanente dos postos de commando, derrubados dos prestigios transitorios, no tormento das duvidas dolorosas, na raiva dos despeitos incontidos, na angustia das longas desgraças, na dureza das controversias accesas e no desespero das vinganças retardadas.

Todos, entretanto, intangiveis na coherencia de seus principios, inabalaveis no apuro de seus compromissos, destemidos nas perspectivas sinistras, resignados nos dias dolorosos, satisfeitos de convicções meridianas, opulentos de confiança, arrojados de represalias, fortes de vingança, firmes no conjuro. Certamente collocavam em elevação excessiva um individualismo cheio de orgulho, um personalismo infundado e ostentoso, mas alcançavam as alturas com desassombro, com destemor, com galhardia e com honra.

Nem um só dos procéres da independencia, na atribulada vida de proselytismo, de iniciativas e de actividades, deixou de armar-se da pratica inteiriça de suas prerogativas e da frenetica defesa de seus privilegios. São homens evidentes nas suas qualidades, e verdadeiros nos seus defeitos, lisos no bem e no mal, caracteristicos no rancor e na magnanimidade, reaccionarios até o despotismo, liberaes até a revolução, preoccupados em nutrir e nutrir infante de seus pensamentos e de suas doutrinas, e por isso mesmo mantendo na intransigencia das idéas a effervescencia querelante dos partidos que se de algum modo perturbaram os propositos de bom governo, favoreceram todavia com proveito os exemplos do bom caracter.

Dahi partiu a evolução politica nacional. Indubitavelmente, com a collaboração do acaso propicio, a nacionalidade foi manufacturada na desordem das bôas intenções e no desentendimento dos melhores serviços: intenções de contagio, serviços de ribalta. Talvez não fôsse possivel desentranhar essas intenções ou approximar esses serviços do amago da nação, para livrar a adolescencia do paiz da macula original das imitações e dos alardes, desenrolando todos os seus lances magnificos, de paz e de guerra, de fraternidade e de justiça, de cultura e de progresso, sempre, até hoje, á feição dos moldes primitivos, que, com a usura do tempo, não imprimem mais a velha nitidez dos contornos nem a antiga perfeição das legendas.

Por esse motivo, o erudito escriptor do centenario atormenta-se com a continuação do peccado de 100 annos, deixando de si o rasto esteril, negativo e ante-nacional das gerações passadas. Nestes termos está exarada uma sentença lidima. Se fôr possivel conservar ou restaurar o arcabouço daquelles typos de coherencia e de lealdade, a nova geração conduzirá os seus destinos ao cimo da prosperidade, cumprindo os preceitos deste profundo programma de affirmação, de productividade e de nacionalismo.

Productividade pelo trabalho honesto, ditado como obrigação a quem quer que desfrute os encantos da nossa terra. Reprima-se a vadiagem, a ociosidade da gente moça e da gente forte, não apenas a que incide, pela penuria, nas determinações policiaes, mas egualmente a mais grave das inutilidades, a inutilidade dos ricos, occupados em usar as larguezas de sua fortuna, enchendo de coisas nullas ou nefastas o vasio de sua vida. Ao fim do primeiro seculo de emancipados, parecia crescida a producção global do paiz, mas a illusão cedo se desfez quando o calculo *per capitem* affirmou a diminuição dolorosa dessa capacidade. Trabalho obrigatorio no amanho da terra, no aproveitamento das suas riquezas, na transformação dos seus desertos, no gozo das suas mésses, na posse da sua fartura e no dominio das suas hostilidades.

Affirmação, pela serena coragem, do pensamento elevado e livre, reunindo em torno da idéa creadora, da regra ensinante, do principio fertil, da verdade pura, do direito santo e do dever imperativo, as vontades adormecidas ou desnorteadas que não atinam com o rumo dos emprehendimentos felizes. Affirmação de fé na grandeza do paiz e no lustre dos seus filhos; affirmação de amôr á integridade do seu territorio e á sinceridade de sua gente; affirmação de coragem no rebate de uma affronta e na defesa de uma mutilação; affirmação de obediencia ao imposto de um sacrificio e á justiça de uma doutrina; affirmação de devotamento á privação dos individuos e á pobreza das consciencias; affirmação de desinteresse ante o favor das turbas e a bizarrice dos encargos; affirmação de superioridade, afastando o personalismo para comprehender as angustias de uma época; affirmação de patria, dogma que prohibe a exclusiva contemplação do presente por ser o rito da vaidade damnosa, que obriga a meditar no passado, suas grandezas, suas epopéas, seus obreiros, para então divizar o futuro tranquillo e luminoso.

Nacionalismo, dentro da fraternidade, nacionalismo para e pela nação, com o esforço bemfazejo de todos e nunca com o proveito privilegiado de alguns. Nacionalismo que recebe, que incorpora, que assimila, que engrandece. Nacionalismo que abriga todos os desejos de viver pela patria prospera, mas repelle o zelo egoistico de gozar a terra prestimosa. Nacionalismo que faz correr o calefrio patriotico quando pelo ar estrugem os accordes do hymno da nação, que jura o fervor da intrepidez quando vê subindo no bafejo dos ventos para o tope do azul a bandeira do Brasil, desfraldando glorias e accenando paz; que delira no tumulto das consagrações, ao sentir a magnanimidade dos seus homens e a nobreza dos seus fastos; que santifica os seus servidores, grande pelo prodigio e maiores pela verdade; que se adorna com os attributos excepcionaes que a raça deve copiar da natureza nesta formosura eterna de redempção, de liberdade e de luz; que se concentra para morrer na tarefa silenciosa e formidavel de preparar a patria generosa, hospitaleira e abundante, patria das recordações, dos soffrimentos e das esperanças, patria unica e immensa como unica é a obrigação de a servir e immensa a honra de a estremecer.

Nesta hora de commemoração, não cabe o desalento de uma lastima pelo que o tempo corrido accumulou de decepções e de erros; vale mais saudar o que elle produziu de insigne e de meritorio, para que o optimismo justo seja o transito dos vaticinios afortunados; optimismo, porém, militante, diverso da regra da indifferença risonha, preferida pelos habituados á inercia do tudo bom, attitude dos que modorram na indolencia ou que ruminam na fartura. Optimismo militante que agita, movimenta, préga, alicia, póde mesmo tumultuar, mas acaba construindo sob a inspiração do bem que vence e da energia que alcança. Este optimismo, eu o desejo nitido no espirito de toda gente como o tenho vivo no intimo de mim mesmo. Por elle, saberemos guardar uma grande fé nos destinos do paiz e acreditar na firmeza de muitos de seus filhos; por elle, os excluidos das complicações dirigentes sentirão a euphoria do trabalho e lutarão pela utilidade da vida; por elle, o enlevo da terra formosa e o amôr do povo tranquillo dissiparão, nos dias radiosos da historia, as nuvens de apprehensão e de magua; por elle, a harmonia encantada das coisas celebrará a concordia promettedora dos homens; por elle, o Brasil, vasto e impessoal, magnifico e sereno, exuberante e acolhedor, rico e dadivoso, terra bemdita de todos os crédos, de todas as opiniões e de todas as diligencias, terra mysteriosa de todas as promissões, subirá emfim, aos fastigios pompeantes, onde só chega, no vôo infinito dos seus transportes, a alma sagrada de um povo, capaz de purpurear a majestade de seu poder com o sangue de seus martyres."

A revista "Portugal"

Realiza-se hoje, ás 4 horas da tarde, a cerimonia da inauguração e benção da nova séde e installação da revista "Portugal" que, com tanto brilho mantém as suas tradições, conquistadas em dois largos annos de publicidade.

Para esta cerimonia, dirigiu a revista "Portugal" convites á imprensa, ao alto commercio, mundo official, a todos os seus assignantes, etc., devendo por isso a tocante solemnidade revestir um brilho invulgar.

Agradecemos o convite que por aquelle collega nos foi dirigido.

CONSELHO MUNICIPAL

Foi votado um projecto augmentando para 28 os districtos municipaes

Não teve grande importancia a sessão de hontem, apezar de diversos intendentes terem, ás carreiras, usado da palavra no expediente. A sessão foi presidida pelo sr. Pache de Faria, com a presença de 14 intendentes.

No expediente foram votados em redacção final os seguintes projectos:

Equiparando os vencimentos de zeladores municipaes;

— reconhecendo de utilidade publica municipal a Associação dos Empregados do Commercio do Rio de Janeiro.

— autorizando o prefeito a abrir diversos creditos na importancia de 819 contos de réis.

O sr. Laginestra voltou a falar sobre a sua indicação relativa a descontos de passagens para os funccionarios municipaes.

O sr. Candido Pessoa usou da palavra apenas para declarar que na sessão de segunda-feira fará revelações importantes baseadas em um telegramma que lhe foi endereçado pelos moradores de Jacarepaguá. A ordem do dia foi toda approvada, não obstante os srs. Beaumont, Henrique Lagden e outros, terem discutido o projecto que augmenta para 28 o numero dos districtos municipaes e regulariza a fiscalização de inflammaveis.

O NOVO VICE-ALMIRANTE

Com relação á nossa local de hontem, sob a epigraphe acima, recebemos do contra-almirante Francisco Alves Machado da Silva, director demissionario da Escola Naval, a seguinte carta:

"Escola Naval, 11 de Setembro de 1925. Sr. director do *Correio da Manhã*. Saudações. — Lendo hoje no vosso conceituado jornal uma noticia com o titulo "O novo vice-almirante", na qual se faz uma allusão ao meu nome, apresso-me em pedir-vos seja a mesma rectificada, por quanto desde 1922 tenho todas as condições exigidas para promoção.

Fui commandante da esquadra no mar em 1922, quando foram feitos os primeiros exercicios de apontadores na Marinha, tidos até hoje como os mais completos, quando ministro o dr. Veiga Miranda e chefe do estado-maior o sr. vice-almirante Pedro de Frontin; tendo assistido a ultima parte destes exercicios no mar, o dr. Epitacio Pessoa, então presidente da Republica. Antecipados agradecimentos. Rio, 11 de setembro de 1925. — *Francisco Alves Machado da Silva*, contra-almirante."

Independente da carta acima, fariamos a rectificação solicitada, pois, consultando com mais vagar as nossas fontes de informações, haviamos verificado o nosso equivoco.

E' certo, pois, que de accordo com o regulamento de promoções em vigor, o contra-almirante Machado da Silva não podia ser preterido na promoção a vice-almirante assim como os seus collegas Raja Gabaglia, Pinto de Vasconcellos e Machado Dutra, todos elles com "commando de força naval em viagem ou exercicios", no posto de contra-almirante.

Para os soffrimentos das senhoras, "Regulador Aklina", e para a tosse de todos "Peitoral Aklina". S. Pedro, 128. (4795)

INFORMAÇÕES UTEIS

OS SUMMARIOS DE HOJE, NO FORO LOCAL

Nas varas criminaes estão designados para hoje, os summarios de culpa dos seguintes réos:

Na primeira: Redozinho Perez Gomes e Lino Gomes Gonzalez; na segunda: Haroldo Teixeira, Porphirio Manoel Gomes da Rocha e Hernani Dias Pinto; na terceira: Manoel Siqueira Eiras e Antonio Soares Veigas; na quinta: Thomy Ribeiro Carvalho, e, na oitava: Gaspar Teixeira e Arlindo Gregorio da Silva.

Haverá, tambem, os seguintes julgamentos:

Na segunda: José Sophia de Souza, Clarindo Coutinho dos Santos e Manoel de Abreu Savedra, e na oitava: Antonio Fernandes Loureiro.

PAGAMENTOS NA PREFEITURA

Serão pagas, hoje, na Prefeitura as seguintes folhas de vencimentos, relativos ao mez de julho proximo passado:

Docentes e regentes de turma da Escola Normal; postos de prompto soccorro, adjuntos de 1ª classe (A aZ); pessoal da 4ª circumscripção de Viação e da revisão de numeração e as estações da Limpeza Publica do Rio Comprido, Andarahy e S. Christovão.

O montepio municipal concederá emprestimos "rapidos" relativos ao mez de setembro, aos funccionarios do Conselho Municipal, Gabinete e Secretaria do prefeito, Directoria Geral de Fazenda e Deposito Central.

PAGAMENTOS NO THESOURO

No Thesouro Nacional serão pagas hoje as folhas do decimo dia util: Montepio da Fazenda de A a Z

SERVIÇO POSTAL

O Correio expede malas, hoje, pelos seguintes vapores:

"Duca Degli Abruzzi" para Genova e Napoli.

"America" para Santos e Rio da Prata.

"Pacifico" para Bahia, Guthenburgo, Malme, Itokolmo e Halemgbos.

"Sumaré" para Portos do E. Santo, Cavanella e P. Areia.

POLICIA MILITAR

Serviço para hoje:

Uniforme 6°.

Superior de dia Major Machado;

Official de dia ao Quartel-General 2° t. Leite Araujo;

Medico de dia Cap. dr. Barros;

Medico de Promptidão 1° t. dr. Calaza;

Pharmaceutico de dia 1° t. Aguiar;

Dentista de dia 1° t. Castro;

Interno de dia Academico Murillo;

Ronda com o superior de dia 1° t. Guimarães e 2° t. Sepulveda;

Guarda do Quartel-General 2° t. Vicente;

Guarda da Moeda 2° t. Serrulo;

Guarda do Thesouro 2° t. Pinheiro;

Promptidão no Quartel-General Cap. Campos e 2° t. Fonseca Asp. Gonçalves;

Promptidão na Cia. de Metralhadoras 1° t. Vicente;

Promptidão nos Autos Blindados Asp. Dorma;

Enfermeiro de promptidão no Quartel-General Cabo Adolpho;

Auxiliar do official de dia ao Quartel-General Sargento Sucupira;

Musica de promptidão a banda do 5 Batalhão;

Ordens á Assistencia do Pessoal 2 praças C. M.;

Motocyclista de ordens Soldado Waldemiro;

Nos corpos:

No 1° batalhão Cap. Astolpho, promptidão 2° t. Cascão;

No 2° batalhão 1° t. P. Telles, promptidão Asp. Annibal;

No 3° batalhão Cap. M. Moraes, promptidão 2° t. Silvino;

No 4° batalhão 1° t. Carvalho, promptidão 2° t. Pedro;

No 5° batalhão 1° t. Azevedo, promptidão Asp. Isaias;

No 6° batalhão Cap. Diniz, promptidão Rodrigues;

No Regimento de Cavallaria Cap. Candido, promptidão 2° t. Amorim;

No Corpo de S. Auxiliares Anthero

O grande escandalo da "Revista do Supremo Tribunal"

O sr. João Mangaubeira concluiu o seu relatorio com um projecto, que foi uma decepção

HOJE HAVERA' NOVA REUNIÃO NA CAMARA

A Commissão de Inquerito da Camara, que estuda e devassa o caso da "Revista do Supremo Tribunal", teve hontem o seu grande dia, — não pelo que resolveu, pela conclusão a que chegou o relator, mas pelo ambiente de condemnação geral, n'um unisono raro de revolta e repulsa á situação dos exploradores da mesma "Revista".

Já passava das 2 e 30, quando o sr. Julio Prestes, presidente da Commissão, e mais alguns membros e deputados desceram, reunindo-se na sala da Commissão de Finanças, que é a mais ampla. Só quasi ás 3 horas, com a chegada do sr. Manoel Duarte, é que se abriram os trabalhos. Então, a sala estava cheia, comprimindo-se os deputados em torno da mesa. Ali estavam os srs. João Santos, Daniel de Mello e Annibal de Toledo, da Commissão de Justiça; os srs. Simões Filho, Sá Filho, Ubaldino de Assis, da bancada bahiana; Solidonio Leite, Gonçalves Ferreira, Solano da Cunha, Agamenon de Magalhães e Pessôa de Queiroz, de Pernambuco; Tavares Cavalcanti, da Parahyba; Gentil Tavares e Gilberto Amado, de Sergipe; Augusto de Lima, Nelson de Senna, de Minas; Salles Junior e Fabio Barreto, de S. Paulo; Maciel Junior e Baptista Luzardo, do Rio Grande do Sul. E ainda muitos outros.

Sentia-se na sala uma unica expectativa — viesse o projecto annunciado corresponder ao espirito do relatorio, que acabava de ser divulgado em avulsos, considerando o caso o maior escandalo da historia administrativa do mundo.

O presidente providenciara para a vinda de tachygraphos, que apanhassem os debates. Quando a sessão foi dada como aberta, já passavam alguns minutos das trez.

REPLICANDO

O sr. Julio Prestes deu de prompto a palavra ao sr. João Mangabeira. O relator começou logo pedindo a tolerancia dos seus collegas, para uns ligeiros esclarecimentos que ia dar, quanto a increpações que lhe foram feitas, a proposito do seu relatorio verbal. São explicações á margem do caso, mas que timbra em dal-as de prompto.

Em primeiro logar, o sr. João Mangabeira se atém com o procurador da Republica da phase da formação da "Revista", o sr. Pires de Albuquerque. Após a divulgação do seu relatorio, em apanhado, ás presas, dos jornaes, escreveu-lhe o sr. Pires de Albuquerque, lamentando a leitura do officio, em que se o apresentava como intermediario da causa entre o presidente do Supremo e o chefe do Estado. E lamentava porque tambem não lêra o outro officio, em que s. excia. se excusava da missão. O sr. Mangabeira lê este outro officio, e esclarece não o fizera, na outra reunião, porque precisamente delle não tivera conhecimento. Desse modo, nada tinha a rectificar sobre o que dissera, porque se limitara a ler documentos.

Depois, o sr. João Mangabeira dá explicações ao ministro João Pessôa, que frisa ser amigo, que muito preza, e ao deputado Tavares Cavalcanti: Diz que aquelle, com a leitura dos jornaes, logo lhe escreveu, pedindo esclarecimentos sobre o que pensava ser accusação ao governo passado, no caso da "Revista". Limitou-se a enviar-lhe um avulso, do apanhado tachygraphico. No entanto, pouco depois, vinha o sr. João Pessôa com um artigo, lamentando que não houvesse o relator accusado quem mais fizera pagamentos, no caso, e quando assertava que nenhum pagamento fôra feito pelo ex-presidente á "Revista". E' nesta phase que tambem vem o sr. Tavares Cavalcanti, e tambem lastima que o relator désse credito, em assumpto tão grave a méros "ouvi dizer".

E quando o sr. João Mangabeira frisa isto, acentuando que ambos é que foram precipitados, guiando-se pelos apanhados dos jornaes — "que quasi sempre torcem o que dizemos" —, é que, agitando o avulso, diz o sr. Tavares Cavalcanti:

— Mas, ainda aqui, no avulso, diz v. ex. que o presidente Epitacio effectuou pagamentos á *Revista*.

E se trava debate, declarando o sr. João Mangabeira, que o avulso, por facilidade, fôra calcado no apanhado publicado no *Jornal do Brasil*, mas que não é responsavel pelos sub-titulos do mesmo. Entretanto, o sr. Tavares Cavalcanti não se dá por satisfeito, e insiste em acentuar que o ex-presidente não fez pagamento algum á *Revista*. Por uma providencia geral, entregara á verba material, pelo orçamento vetado, ás diversas secretarias, inclusive á do Supremo. Era o estabelecido em nosso regimen administrativo. O Supremo é que fez o pagamnto.

O sr. João Mangabeira, entretanto, se quer furtar a rectificações, relê parte do seu relatorio, insistindo em dizer que, se o ex-presidente tivesse querido fazer valer o seu prestigio, no Progresso, teria evitado a reproducção da emenda na lei de emergencia.

O sr. Tavares Cavalcanti: — E' precisamente este o ponto capital, [illegible]

[illegible]

E OS INQUERITOS?

(posição social acompanhava os irmãos Fontainha. Dahi se póde originar um bom inquerito.)

O relator attende á ultima censura, que lhe foi feita. Lê trechos do artigo do sr. Hermenegildo de Baros, publicado no *Correio da Manhã*, e diz que não podia ter o intuito de offender ao magistrado.

O sr. João Mangabeira havia acabado as explicações, e diz que vae passar á conclusão, a que chegara, no estudo da questão. Tinha um projecto. E', então, que o sr. Plinio Casado, membro da commissão, interrompe-o, e indaga do resultado das deligencias decididas.

O sr. João Mangabeira: — Irei lá. Vou responder. O requerimento Sá Filho é uma sabbatina juridica. Quanto a exame dos livros, só hontem á noite é que o officio foi entregue. Mas tenho a certeza de que chegou ás mãos do senhor Murillo Fontainha.

O sr. Plinio Casado: — Temo, só, que decidido, agora, o projecto, implique isto em pôr-se um termo na devassa.

O sr. João Mangabeira: — O exame dos livros virá. A commissão ainda continuará a funccionar.

O sr. Plinio Casado: — Quero que fique bem claro, isto.

E' quando se sai o relator numa inflammada exaltação contra a pressa. O caso do Petroleo nos Estados Unidos teve inicio em maio de 1922, e só em junho de 24 é que veiu o relatorio, aliás quasi igual ao seu. O caso do Panamá rolou por 10 annos.

O sr. Sá Filho dá um aparte. Diz que no seu requerimento ha uma serie de questões de facto, como a exhibição de lista de accionistas. Entretanto, ao que lhe parecia, nada se providenciára a respeito.

O sr. Julio Prestes: — Como presidente, fiz o que me competia. Deferi os requerimentos e os entreguei ao relator, para mandar proceder aos inqueritos. E é claro que s. ex. vae dar esses esclarecimentos.

O sr. João Mangabeira então é que condemna as pressas, invocando Ruy. E termina accentuando que as diligencias não podem ser feitas ás pressas. Depois opina que nada impede que se resolva o lado legal antes do moral. E friza mesmo que se deve tratar, já do lado legal, sem nada se ter com o lado moral.

— Mesmo porque não se deve fugir ao terreno do direito. Se tem de appellar para a violencia, não contem commigo. Incorporar? Confiscar? Pela força nada farei. Penhorar? Sequestrar? Não. Apuremos, primeiro as normas juridicas.

E é então, que o sr. João Mangabeira entra a emittir opinião sobre a situação juridica da "Revista".

— Na minha opinião, o contrato, á primeira vista, é valido.

E entra a analysar o mechanismo do contrato. Trata-se de uma publicações de debates, para o que acha competencia no presidente do Supremo, para contratar.

O rs. Sá Filho: — Mas esse serviço podia ser feito administrativamente. Podia, e devia! Esta é a questão.

O sr. Simões Filho contesta a competencia affirmada pelo relator. Diz, tambem que tem opinião apoiada em constitucionalistas. E, batendo sobre documentos diz vae ler e prova justamente o contrario. Mas o sr. João Mangabeira continua sua argumentação e diz que "o presidente do Supremo pode contratar o serviço dos debates da corporação, desde que fique dentro das verbas votadas pelo Congresso." E lembra que o parecer Lacerda de Almeida esgotou a materia, mostrando a validade do contrato.

A questão da existencia da sociedade, diz que não offerece duvida. E após outras argumentações, accentua:

— O contrato pode ter clausulas nullas, mas não é nullo.

E, pondo a questão nestes termos, o relator se sae a apontar as partes nullas. O presidente do Supremo, nem mesmo o presidente da Republica podia contratar isenção de direitos. Ahi, o presidente do Tribunal, ao seu ver, exorbitara. "Mas veiu o Congresso, e consagrou o abuso em lei. E o Congresso fez mais: por lei, mandou dar uma typographia".

O sr. Sá Filho: — Mas a lei póde tornar valido o que é nullo, porque é inconstitucional? Responda...

O sr. João Mangabeira: — Vou respondendo á sua sabbatina. A lei cria direitos. Ainda agora, o Congresso dá o antigo palacio da Agricultura á União dos Empregados no Commercio um palacio de oito ou dez mil contos! A nação não póde rehavel-o. Já é lei.

O sr. Sá Filho: — Ainda não ha lei. Trata-se de um projecto, que está no Senado.

O sr. João Mangabeira: — Mas, admitamos a hypothese.

O sr. Nelson Senna: — Lamento a comparação, meu collega. Infelizmente, a doacção, para uma obra de caridade, ainda, não é lei, mas dóe o coração este parallelo...

O LADO MORAL

[illegible]

(blicação dos debates, é uma situação inexplicavel. E declara que a solução reclamada só póde vir pela violencia.)

ENTRE MINUCIAS

E os dialogos se travando em circulo vicioso nesse campo, de que se ouve uma interrupção forte.

— O sr. Pessoa de Queiroz:

— Qual o papel do sr. Fontainha? Inquerir ou julgar? E aqui já se encontra o deputado Oscar Soares, que podia prestar esclarecimentos.

O sr. João Mangabeira diz que tem mais conselhos. Mas procura sempre vencer o ambiente.

— Sim. Ha o lado expugnavel. São as concessões de direito, que o presidente do Supremo não podia pactuar. Tambem o Congresso não podia approvar e, approvando-o, podia tornar valido? Digo que não. Esta é a minha opinião. Mas, o caso é que a jurisprudencia estabelecida não admitte a delegação de funcção.

E o relator, tomado novamente de eloquencia, agita o ponto doutrinario. Não admitte a delegação de funcção. E' que, quando se approva, se aprecia toda a extensão do acto; quando se delega, isto não se dá. Entretanto, insiste em dizer que o Judiciario admitte a delegação de funcção.

O sr. João Mangabeira procura outra solução. Diz que seria caminhar para a acção judicial, que levaria a aconselhar o governo "a attentar contra a propriedade alheia". Acha que se deve falar ao paiz com sinceridade. "Ha uma questão de direito, estabelecida pela lei, organisado do Congresso." E argumenta:

— Se o Congresso declara, por lei, que o menor de 5 annos é capaz, a situação juridica fica estabelecida. Póde ser inconcebivel, mas será o facto.

O sr. Nelson de Senna: — Isto subverte todas as minhas noções juridicas!

Já se estabelece quasi um tumulto. Todos se espantam com as conclusões, para que vae tendendo o relator. E é nesse ambiente de protesto constante que o sr. João Mangabeira se dispõe a ler o projecto, que diz ter redigido como a verdadeira solução juridica do caso. E a leitura do projecto é que desperta e accende os debates. O sr. Sá Filho exclama a cada momento não comprehender que a Camara autorize o governo a contractar com que se reconhece o promotor do maior escandalo. O sr. Nelson de Senna frisa não comprehender que se admitta a União como a senhora dos bens, e, entretanto, não possa delles dispor. O sr. Pessoa de Queiroz diz que fala como technico, e accentua que, além disso, em conversa com technicos da Imprensa Nacional, vê na solução apresentada um bom negocio, mas só para os Fontainhas. O sr. Augusto de Lima reclama o tratamento merecido para tamanhos crimes.

O sr. João Mangabeira não sabe mesmo como vencer tanta discrepancia. E dahi frisar, com insistencia, que a "Revista" vae agora pagar 1.500 contos de arrendamento annual.

Finalmente, termina a leitura do projecto dentro do mesmo ambiente de critica infatigavel.

O PROJECTO

Eis o projecto substitutivo:

Artigo 1º — Fica o governo autorizado a arrendar á Sociedade Anonyma Revista do Supremo Tribunal os bens de propriedade da União e que constituem a relação 3.719, a que se refere a lei 20 de agosto de 1922, relação entregue ao ministro da Justiça, com o termo de revisão de 7 de julho de 1925, e que se encontram em poder daquella sociedade, bem como o edificio do antigo Arsenal de Guerra, sito á praça Marechal Ancora, nesta cidade, mediante as seguintes bases:

a) a Revista renuncia a todos os favores, constantes dos contratos, convencionados a 2 de março de 1921 e 28 de setembro de 1922, a que se referem as leis de 20 de agosto de 1922 e 6 de janeiro de 1923, bem como aos pagamentos alludidos na clausula 13, do termo de revisão de 7 de julho de 1925, e não gozará, senão, da isenção de direitos ou de impostos concedida pela lei geral;

b) no que se refere á publicação da jurisprudencia do Supremo Tribunal e sua distribuição pela magistratura, a Revista cumprirá as obrigações estipuladas nos contratos e termos referidos, sem receber, porém, nenhuma retribuição do Thesouro pelos mesmos serviços;

c) a Revista poderá, sem retribuição nenhuma, fazer a publicação da jurisprudencia atrazada e o serviço de stenographia e apanhamento dos debates do Supremo Tribunal Federal, uma vez que elle, para isso, lhe dê permissão;

d) a Revista terá uso e gozo dos bens e do predio referidos no artigo 1º, podendo applicar aquelles, como entender, na exploração da industria graphica;

e) o prazo do arrendamento será de 30 annos, a contar de 2 de março de 1921, podendo ser renovado a juizo do governo;

f) a Revista pagará um preço [illegible]

(com os descriptos na relação, entregue por essa sociedade, ao sr. ministro da Justiça;)

j) o governo mandará por funccionarios de seus ministerios, ou por outro meio, verificar se houve desvio do material importado pela "Revista" com isenção de direitos;

k) a infracção de qualquer disposição ou clausula das bases acima referidas, e que farão parte do contrato, determinará a rescisão immediata do mesmo, independente de interpellação judicial ou extra-judicial, tomando conta o governo immediatamente dos bens moveis e immoveis arrendados.

Artigo 2º — Se a "Revista" não concordar em pactuar o contrato a que se refere o artigo 1º, com todas as suas bases, o governo suspenderá qualquer pagamento que a ella por elle possa ser feito, ordenará á Alfandega não despachar sem isenção qualquer material por ella importado e se fará pelos meios legaes na posse de bens da União em poder dessa sociedade.

A QUESTÃO E' SIMPLES...

O sr. João Mangabeira dá por findo o seu trabalho. E sente-se que a commissão e os deputados ali presentes reclamavam outra solução — a verdadeira solução, a incorporação do que é do Estado, ao patrimonio, e o castigo dos assaltantes. E' dentro desse ambiente de suggestões, que o presidente, sr. Julio Prestes, dá a palavra a quem della queira usar. E' o sr. Gilberto Amado o primeiro a falar. Condemna fogosamente, com a maior franqueza, aquelle escandalo oriental. Mas frisa que o relator foi muito claro. E só se admira de que a solução não tivesse [a]pontado com a mesma clareza. O sr. João Mangabeira dizia não restar duvida que tudo, da *Revista*, pertencia ao patrimonio nacional. E, se assim era, a solução lhe occorria muito clara e simples:

— Fique a União com tudo o que é seu, e a *Revista* com o que é della. Immita-se a União na posse do que lhe pertence e não se inquiete com a *Revista*.

A NULLIDADE DOS CONTRATOS

O presidente, sempre apoiado no regimento, consulta sobre quem mais quer falar. E, então, é o sr. Solidonio Leite, que chama a attenção de todos. Frisa que era seu desejo sómente falar, quando tivesse de dar o voto em plenario. Entretanto, considerações do relator o levavam a manifestar-se de prompto, analysando a questão da nullidade dos contratos da *Revista*. O relator dissera que as opiniões dos entendidos eram unanimes, pela validade. O sr. Solidonio Leite relembra a parte que já tomou na discussão. Lê codigos, agita a nossa legislação, e mostra preliminarmente que o presidente do Supremo não póde contratar, contraindo obrigações para o Estado. Cita as incapacidades apontadas no Codigo, e diz que o caso presente é tão aberrante que delle não poude a lei cogitar. Mas é um caso equiparado ao dos loucos. Depois, o Judiciario não póde ser parte em contratos que elle tem de julgar.

Nesta phase, a agitação ainda reinava, e o sr. João Mangabeira se via ás tontas para responder a interpellações. O sr. Pessoa de Queiroz reclamava: — Venham os nomes! Venham os nomes! Apuremos saber quem é o responsavel pela emenda!" O sr. Sá Filho, de outra parte, accentuava não comprehender que se mandasse o Estado contratar com os autores do escandalo que o relator era o proprio a reconhecer ser o maior do mundo. Os exploradores da *Revista* não tinham idoneidade. Mas, finalmente, á proporção que o sr. Solidonio avança em suas considerações, volta a attenção áquelle recinto. E o deputado pernambucano faz uma longa analyse do mecanismo dos contratos, mostrando a inexistencia de ambos, e de maneira a parecer o relator real da questão. O sr. Solidonio vae além. E demonstra, mesmo, que nem existe a Sociedade Anonyma, nem a outra sociedade, em commandita, de que esta se pretende gerar. A primitiva tinha sómente um socio.

O sr. Solidonio Leite terminou após esfalfar o assumpto, ouvido finalmente com o maior interesse.

O SR. SALLES JUNIOR

O sr. Julio Prestes dá a palavra a quem mais queira se manifestar. E' agora o sr. Salles Junior. O deputado paulista fala com simplicidade e clareza. Allude ao relatorio do sr. João Mangabeira, e diz que resalta, delle, inconfundivel, que a União tem o pleno dominio de tudo o que está em posse da *Revista*. Ha mais. "O relator frisa que ha clausulas nullas. Mas, essas clausulas apontadas são precisamente as que fariam cessar o escandalo".

— De outro lado, certo é que o presidente do Supremo tem faculdade de contratar o serviço de publicação dos debates. Mas, nunca se concebeu que o presidente do Supremo, no exercicio dessas funcções, pudesse causar tão sérios prejuizos ao Thesouro. E findou concedendo isenções de direito, que o proprio presidente da Republica não póde pactuar. Trata-se, portanto, de um contrato nullo. Se se tratasse de materia de opinião, não teria mais duvidas. Opinaria pela nullidade do contrato.

E o sr. Salles Junior, apoiando-se na opinião do proprio sr. João Mangabeira, contra a delegação de funcções, insiste em dizer que o contrato é irrito. Mas tambem reconhece que o Congresso não póde declarar nullidades de contratos. E' encargo do judiciario. Dahi a solução, que alvitra:

— E o Congresso, desconhecendo o contrato, que não existe, porque é nullo, desconhece-lhe tambem os effeitos.

O sr. Maciel Junior, que vem dando apartes intempestivos, a favor da *Revista*, exclama:

— Mas, vinha o judiciario, e mantinha a *Revista* na posse...

O sr. Salles Junior: — Que mantivesse!

Finalmente, o sr. Salles Junior encara o projecto do relator, e aponta a difficuldade a que elle allude, para se apropriar o governo, do que lhe pertence. E, então, declara que lhe occorre apreciar, tambem, a difficuldade em contrario. E' que, pelo proprio projecto, reconhece o sr. João Mangabeira que, não se dando o accordo, póde o governo immittir-se na posse de tudo. Se o governo tem esta situação, porque transigir? Mas o sr. João Mangabeira replica que admittiu esta solução como a peor das hypotheses, porque, ahi, a acção do governo será uma aventura, correrá risco.

O LIBELLO CONTRA A REPUBLICA

O presidente ainda dá a palavra, a quem mais queira. Agora, é o sr. Piragibe, que se dispõe a fazer uma evocação de figura de valetudinario do presidente, morto do Supremo. E começa relembrando o relatorio verbal do sr. João Mangabeira:

— Quem ouviu aquelle relatorio, que chammejava como brasa viva, saia com a impressão de que assistia ao libello da Republica!

E, passando a analysar a situação em que o presidente morto do Tribunal assignara aquelle contrato, põe ao vivo a condição de quasi-morto com que era manejado pelas mãos dos proprios Fontainhas.

O sr. Solano da Cunha: — Essa é que é a verdade.

Finalmente, o sr. Piragibe trata do projecto apresentado, e allude á comparação feita pelo proprio sr. João Mangabeira, com relação ao palacio da Agricultura.

— Doado esse palacio, para um fim de beneficencia, se a União o transformasse n'um bordel, não se poderia annullar a concessão?

E o sr. Piragibe accentua que é a mesma situação. Comtudo, acha que o projecto do relator é quasi o seu. E para collimar o mesmo fim, é que suggere tres emendas: 1º, que se estabeleça a concurrencia, para o arrendamento; 2º, que se dê uma estimativa para o aluguel do proprio; 3º, que, em qualquer hypothese, manda o governo abrir um amplo inquerito, e que abranja á propria materia importada. O sr. João Mangabeira friza que esse terceiro se comprehenda no seu projecto.

O SR. NELSON DE SENNA

Finalmente fala o sr. Nelson de Senna. Diz que quer simplesmente precisar os seus apartes. E faz uma eloquente oração, mostrando como o projecto João Mangabeira deixara dolorosamente de corresponder a espectativa de todos, alimentada, pelo proprio relatorio. Accentua que é o preciso que se mantenha o decôro da Camara, correndo sem condescendencia os autores de tão innominavel escandalo. O relator falara que se aventura tentar outra solução, que não a do seu projecto.

— Não ha outra solução. Pois corramos a aventura, mas se castigue o crime, se punam os assaltantes do paiz! Trata-se de um assalto em que já se foram 40 mil contos. E' a reanda de varios pequenos Estados!

O sr. Gentil Tavares: De muitos pequenos Estados juntos!

O sr. Nelson de Senna diz que é a conclusão do seu voto, que antecipa. Ouve-se uma voz geral: — "E' o voto de toda a Camara!".

O sr. Nelson de Senna termina dizendo que o projecto João Mangabeira é a legalização da bandalheira.

A REPLICA DO RELATOR

Finalmente, o sr. Julio Prestes diz que a Commissão se vae manifestar. Esclarece que, pelo Regimento, ha duas ordens de emendas: umas, suppressivas (a do sr. Salles Junior está entre essas), e outras additivas (as emendas Piragibe). Dá a palavra ao relator, para falar sobre ellas.

O sr. João Mangabeira esclarece logo que a emenda do aluguel não pode ser acceita, porque a cessão gratuita do palacio da "Revista" e a compensação por dar ella a impressão gratuita da publicação official do Supremo, que deve ser distribuida gratuitamente pelos juizes, etc. Agora, com relação á concurrencia, o sr. João Mangabeira diz que ha uma situação de facto, em que é inexpugnavel o direito da "Revista". E o sr. João insiste nesta inexpugnabilidade, como o não faria o melhor advogado da empresa. Não ha ponderação, a que s. excia. não replique como mesmo bimbalhar: — "E' o facto!..." "E' a realidade bruta!" Diz mais:

— Elles têm o contrato. O thesouro lhes tem de pagar. Porque o Estado é o poder publico e o judiciario é tambem o poder publico.

O sr. João Mangabeira volta á theoria da delegação de funcções, para mais uma vez reaffirmar que a sua opinião é que não se concebe essa delegação, mas que a jurisprudencia a consagrou. E se nisto insiste, é porque não quer illudir o povo.

O sr. Gentil Tavares diz que os proprios ministros declaram que o presidente do Supremo não póde contrata. E o sr. Jõão Mangabeira replica que nem todos.

O sr. Gentil Tavares — Então, ha tambem opiniões respeitaveis que negam essa competencia.

Finalmente, o sr. Mangabeira responde ao sr. Nelson de Senna. E se inflamma de eloquencia.

— Eu pensava que tivesse prestado um grande serviço ao meu paiz, em caso tão delicado, alvitrando uma solução em que se cessam os encargos, e dá-se uma renda ao Thesouro, de mil e trezentos ou mil e quatrocentos contos. Mas que se propõe?

Uma aventura, diz meu nobre collega!

O sr. Nelson de Senna — Sim. Preferia a aventura, condemnando e punindo os criminosos.

O sr. Augusto de Lima — Mesmo que viesse o fogo. E' o mesmo caso de não se admittir que se mettesse a pique, o "São Paulo", que se revolta.

O sr. João Mangabeira teima nas vantagens do seu projecto. Fala da fiscalização, para assegurar a conservação das machinas.

O sr. Pessoa de Queiroz — Então, proponho que esse fiscal seja o proprio sr. Fontainha.

O relator não vê outro meio de concluir, senão lembrando a culpa de todos.

— E porque se consumou tudo isto? Não foi por que os grandes poderes da Republica não se desincumbiram do seu dever?

Era já quasi 7 horas da noite. O sr. Getulio Vargas suggeriu que a commissão interrompesse os trabalhos, para recomeçar hoje, ás 2 horas da tarde. Foi acceito o alvitre.

OS SRS. SIMÕES FILHO E PLINIO CASADO

O sr. Simões Filho falará hoje. O sr. Plinio Casado tambem falará, combatendo o projecto Mangabeira.

O "leader" da minoria nos disse:

— O que eu quero é parecer Solidonio, o parecer Daniel de Mello, o projecto Piragibe e mais alguma cousa de radical, pratico e decisivo.

O SR. SA' FILHO

O sr. Sá Filho tambem falará, hoje, na commissão. O deputado bahiano vae relembrar o artigo 71, do dec. n. 2.409 de 23 de dezembro de 1896, que estatue:

"Compete ao Tribunal de Contas, como tribunal de justiça:

§ 5º — Ordenar o sequestro dos bens dos responsaveis ou seus fiadores, em quantidade sufficiente para segurança da Fazenda".

O art. 67 tambem será lembrado: Todos quantos houverem tido sob sua guarda a administração de valores e bens da Republica, por acto do governo, ou por contrato, estão adstrictos á prestação de contas perante o Tribunal"

O VOTO DO SR. MENDONÇA MARTINS

Publicamos, hontem, os nomes dos senadores que votaram, no anno passado, contra a emenda do sr. Frontin, restaurando a verba destinada ao pagamento da "Revista do Supremo Tribunal". Dentre os nomes publicados não figurava o do sr. Mendonça Martins, que, hontem mesmo, nos procurou para declarar que tambem votou contra o famoso Panamá, obedecendo, segundo disse, á orientação do sr. Bueno de Paiva.

NA CAMARA

CONTINÚA A OBSTRUCÇÃO DA MINORIA

Votou-se, hontem, apenas mais uma emenda da Receita

A minoria proseguiu, hontem na obstrucção dos trabalhos da Camara, com o fim de impedir a marcha da reforma constitucional.

No expediente, além de officios e telegrammas de associações religiosas sobre as emendas do sr. Plinio Marques á revisão, figurava um pedido de credito de 11.276$400, para pagamento de varios funccionarios do Departamento Nacional de Saude Publica, dispensados em virtude de suppressão de seus cargos e readmittidos por contarem mais de dez annos de serviço publico.

Houve dois oradores no expediente. Um, sr. Adolpho Bergamini, alludiu á reforma do ensino, que criticou severamente, para, depois, tratar do projecto, de sua autoria, promovendo este anno, independentemente de exames, os alumnos matriculados das escolas superiores.

E o outro, sr. Gilberto Amado, passou em revista varios problemas que interessam de perto a nacionalidade. Referiu-se, de começo, ao coefficiente de analphabetos, asseverando que, pelo ultimo recenseamento, não chegára a meio milhão o numero de pessoas que, no Brasil, seja capaz de formar qualquer idéa, por elementar que seja, das coisas. Affirma que a estatistica do eleitorado, Estado por Estado, não vae além de um milhão, chegando o orador á conclusão de que, desse eleitorado, sómente um decimo, se tanto, isto é 100.00 pessoas, num calculo optimista, tem, por sua instrucção effectiva a sua capacidade de julgar e comprehender, aptidão civica no sentido politico da expressão. Dahi o parecer ao orador que não precisam bem a questão quando, na Camara, os deputados falam em povo brasileiro.

Trata do voto secreto, dizendo que [illegible] nada modificará a situação. Com tudo, não lhe negará o seu voto. Allude a casos concretos e assevera que esse milhão de elitores é que governa o paiz. Mas, a seu ver, esse milhão de eleitores ainda se reduz como vontade executiva, como energia deliberante, a um grupo de chefes, que mais immediatamente os representam. São, a seu ver, antes de tudo os chefes locaes. Cada chefe local dispõe de um certo numero de eleitores nos seus municipios. Esses eleitores votam com o chefe local, o compadre, o amigo, o protector. Esses Jones, por outro lado, votam com os seus chefes da capital, os seus amigos, os quaes lhes indicam os candidatos aos diversos cargos electivos. "Não se póde, affirma o orador, transformar um estado social com palavras e a realidade é esta na sua singeleza".

Para o orador convém, por emquanto, praticar uma politica, que tem uma dupla face: negativa e positiva. E o orador assim define essa politica:

"A face negativa é aquella onde se reflecte a necessidade de negar apoio a todo o ponto de vista que não seja nitido e claro, a toda agitação que não tenha um fim accessivel em pouco tempo (nos paizes em formação as gerações mudam rapidamente de orientação-; negar apoio a tudo que participe das ideologias transplantadas ou nascidas de impressões mal assimiladas pelo meio. A face positiva será aquella em que se reflicta a necessidade de não demorar fazer tudo que possa concorrer para a grandeza material do paiz, pelo fortalecimento de seu credito, pelo desenvolvimento de suas riquezas, num sentido geral em que esse desenvolvimento não possa ser confundido com o favoneio exclusive de beneficios sobre classes ou grupos isolados de individuos."

E o leader sergipano concluiu affirmando ser necessario, antes de tudo, um pouco de cultura, de instrucção politica, de estudos scientificos e de um pouco de orgulho nacional...

A' ordem do dia, continuou a votação da Receita, em 3.º turno, que, ha varios dias, se vem arrastando morosamente. Começou-se pela emenda n. 8, elevando a estimativa do art. 1.º, n. 58. Falaram, encaminhando a votação, os srs. Adolpho Bergamini, Azevedo Lima, Leopoldino de Oliveira, Baptista Luzardo e Henrique Dodsworth, sendo, afinal, approvada.

Na emenda seguinte — relativa aos impostos sobre o capital das loterias federaes — falaram os mesmos oradores. Mas, não poude ser votada, por que um requerimento de verificação constatou a falta de numero.

Debateu-se, por isso, o orçamento do Exterior. Falou o sr. Baptista Luzardo, que esgotou todo o tempo destinado á primeira parte da sessão.

Fez o orador uma cerrada critica á politica do Itamaraty, considerando desastroso o recente tratado assignado, em La Paz, com a Bolivia. Disse que esse convenio, não só prejudicou sensivelmente o territorio nacional, pois vasta porção de terras foi separada de nosso paiz, como, com uma simples pennada, se derrubou o trabalho formidavel de Rio Branco, que foi o tratado de Petropolis. Demorou-se no exame da questão e alludiu ao que a imprensa platina tem dito sobre o assumpto, para asseverar que, de ha muito, essa solução era almejada pela Argentina.

Alludiu á estrada de ferro internacional até á Bolivia, mostrando o erro de nossa chancellaria no assumpto. Poz de manifesto a relevancia do assumpto e frisou que, hoje, apresentaria, em plenario, um requerimento solicitando informações ao governo sobre a extensão exacta do territorio nacional adjudicada á Bolivia, muito embora saiba que esses requerimentos não são tomados em consideração pelo Executivo. E o orador passou a tratar das irregularidades havidas na Contabilidade do Exterior, extranhando que o ministro se negue a tomar qualquer providencia, embora faça parte dessa repartição um seu irmão, o que dá motivo a commentarios... Nessa ordem de considerações, o sr. Luzardo foi até ás 4.30 minutos, quando se iniciou a discussão da reforma constitucional. Debateu-a o sr. Adolpho Bergamini, de que damos noticia em outro logar.

E, ás 6.15 minutos, foi suspensa a sessão, ficando com a palavra para hoje o sr. Azevedo Lima.

OS ORÇAMENTOS

Figura, hoje, em 3.ª discussão, na ordem do dia, o projecto fixando a despesa do Ministerio da Marinha para 1926.

PREENCHENDO VAGAS

Foram designados para a Commissão de Instrucção os srs. Costa Ribeiro, Americo Peixoto e Eugenio de Mello, em substituição aos srs. João Elysio, Faria Souto e Oscar Soares, aquelles dois ausentes.

61456 - 40 contos

da loteria do E. do Rio extraida hontem foi vendido no

Campeão Loterico

HOJE 100 CONTOS

HABILITAE-VOS!...

Speranza & Cia. R. Sachet 38

HOJE 100 Contos Plano popular

Centro Loterico

R. SACHET, 4

Não ha dinheiro para os pequenos operarios

Processo original de contabilidade, nos Telegraphos

Uma pequena parte dos pequenos estafetas que estiveram no "Correio da Manhã"

Hontem, á tarde, entrou-nos, zangado, pela redacção a dentro, um bando de creanças. Algo de anormal teriam ellas, de certo para quebrar-lhes a nota caracteristica da edade, a jovialidade. Falando pelos seus collegas, um dos meninos nos pôz a par dos motivos de sua visita. Eram todos mensageiros addidos dos Telegraphos, trabalho penoso, de serviço externo, que os obriga a deixar cedo os seus lares para longas horas de tarefa, sujeitos a dobras, quando se verificam faltas.

O Regulamento fixou-lhes a diaria de 3$625 e manda pagar-lhes o prolongamento do serviço, além das horas regimentaes. Mas os pequenos funccionarios procuraram o *Correio da Manhã* justamente para isso. A lei manda pagar-lhes, a Repartição dos Telegraphos sobrepõe-se á lei e desde abril não lhes paga, integralmente, pois, pondo em pratica um processo originalissimo na Contabilidade Publica, dá tres folhas de vencimentos aos que trabalharam o mez inteiro, dois aos que comparecem vinte dias e deixa *in albis*, aos que fazem jús a menos dias.

Os pequenos operarios, dentro da Repartição, têm andado de Herôdes para Pilatos. O director manda-os para o vice-director; este recambia-os para o chefe da Contabilidade, que lhes diz, então, a dura verdade: os pagamentos não são feitos por falta de dinheiro!

Triste irrisão da sorte! Não ha dinheiro para empregados que iniciam a sua carreira, arrimos de mães e de irmãs. Todavia, para os Fontainhas ha ás mãos cheias!

KOLA SOEL

[illegible] por Sarmento Barata, Professor da Faculdade de Medicina de [illegible]

E' poderoso fortificante util na anemia, fraqueza e debilidade nervosa. A' venda: Araujo Freitas, Rodolpho Hess, Coelho C. Ltd. (1829)

Discurso do sr. Frontin, na sessão de hontem do Senado

Visto — *A. Azeredo*.

Na hora do expediente da sessão do Senado, hontem, respondendo ao que tivemos occasião de publicar sob o titulo — Revolvendo escombros —, a proposito do famoso escandalo da "Revista do Supremo", o sr. Frontin pronunciou as seguintes palavras:

O SR. PAULO DE FRONTIN — Sr. presidente, um dos mais importantes orgãos matutinos desta capital, trata do caso da "Revista do Supremo Tribunal", no Senado e relembra o que se passou no dia 31 de dezembro do anno passado. Declara textualmente:

"Trata-se da emenda restaurada pelo sr. Frontin, dando a dotação para o pagamento e completa execução do contrato da "Revista do Supremo Tribunal". Essa emenda havia sido rejeitada pela Camara e, portanto, o Senado só podia approval-a por 2|3 dos presentes."

E' indispensavel que fique bem claro tudo o que se passou a respeito desse caso da "Revista do Supremo Tribunal".

Na proposta do orçamento da Despesa do Ministerio da Justiça e Negocios Interiores, para o exercicio de 1924, sob o titulo — *Material* — verba 12 — *Justiça Federal* — e sob o n. 1 — *Supremo Tribunal Federal* — Consignação 1ª, permanente, estão incluidas as sub-consignações 86, 87 e 88. A primeira diz o seguinte:

"Impressão e publicação da jurisprudencia na "Revista do Supremo Tribunal Federal", de accôrdo com os artigos 14, do decreto 4.555, de 10 de agosto de 1921 e 13 da Lei 4.632, de 6 de janeiro de 1923, os quaes approvaram os contratos de 2 de março de 1921 e 28 de setembro de 1922 — importancia variavel em papel, 169 contos. A sub-consignação 87 diz: serviços de Stenographia, Redacção de Annaes e Debates do Supremo Tribunal Federal; papel variavel, 190 contos e 50 mil réis. Sub-consignação 88, quota movel por pagina da "Revista do Supremo Tribunal", de accôrdo com os artigos dos Decretos citados, os quaes aprovaram os respectivos contratos; quota papel variavel, 360 contos."

Estas tres importancias constantes da proposta do governo para o Orçamento da Despesa do Ministerio da Justiça e Negocios Interiores, foram approvadas na Camara e no Senado e constam da Lei de 7 de janeiro de 1924, sob o n. 4.793, que, na verba 12ª, Justiça Federal, em relação a material, não alterou nenhuma das sub-consignações constantes da tabella explicativa. Era, portanto, um acto perfeito e acabado, approvada pela Camara e pelo Senado com as tres sub-consignações precisamente definidas para os serviços que eram objecto do contrato, feito entre o Supremo Tribunal Federal e a "Revista do Supremo Tribunal".

No exercicio de 1925, a Camara dos Deputados, tendo havido uma discussão intensa promovida pelo illustre representante do Estado de Pernambuco, dr. Solidonio Leite, resolveu supprimir as tres sub-consignações.

Regressando da Europa, em fins de novembro e tomando parte na discussão dos varios Orçamentos da Despesa, propôz a emenda n. 3, ao Orçamento do Interior, para que se restabelecesse as tres sub-consignações suprimidas e constantes da proposta do governo. Fundamentei devidamente como consta dos Annaes, o motivo pelo qual entendia que ao governo, como Poder Executivo, é que cabia a responsabilidade da execução do contrato e que não deviamos, tendo já votado para orçamento de 1924 as mesmas sub-consignações com importancias identicas ás pedidas para o exercicio de 1925, tomar a responsabilidade do não cumprimento de um contrato e os inconvenientes: indemnizações, perdas e damnos, e mais que pudessem advir deste facto.

Nestas condições, apresentei a emenda, que foi approvada pelo Senado e enviada com outras á Camara dos Deputados, onde foi rejeitada. Voltando ao Senado, para ser mantida, necessitava, como v. ex. e os meus nobres collegas sabem, de dois terços de votos dos senadores presentes. Esta questão foi debatida em 31 de dezembro, quer dizer, ao apagar das luzes da sessão legislativa do anno passado. Nessa occasião, o illustre representante do Estado do Ceará, senador Thomaz Rodrigues, fundamentou os motivos pelos quaes era contrario á emenda, e nesse sentido já se havia manifestado na commissão de Finanças. S. ex. disse, então, no discurso que consta dos "Annaes", as seguintes palavras:

"Entre as emendas rejeitadas pela Camara dos Deputados, mereceu parecer favoravel da honrada commissão de Finanças do Senado, para que seja approvada por 2|3, a emenda n. 3, que é a que restabelece as dotações para o pagamento e completa execução do contrato da Revista do Supremo Tribunal".

Ha ahi um primeiro engano. Eu me limitei absolutamente a restabelecer a proposta do governo, com as tres sub-consignações, que ha pouco foram lidas. Nada disse quanto a execução completa ou incompleta do contrato da Revista.

O sr. Thomaz Rodrigues — Nesse ponto, v. ex. tem razão. A emenda estabelecia dotação annua, já votada.

O sr. Paulo de Frontin — Effectivamente, respondendo ao illustre representante do Ceará, eu disse:

"Não conheço o contrato celebrado com a "Revista do Supremo Tribunal". Não tive, portanto, quando apresentei a emenda, que será agora resolvida pelo Senado, qualquer intuito favoravel ou desfavoravel á execução do referido contrato."

Foram estas as minhas palavras, e, portanto, o objectivo que tive em vista foi o que dellas se infere.

Não entro agora, nem o momento é opportuno para isso, na questão de saber se o contrato é legal, se é nullo de pleno direito, se devia ou não ser celebrado por quem foi.

O sr. Thomaz Rodrigues — Mesmo é provavel que mais tarde v. ex. se tenha de pronunciar a esse respeito.

O sr. Paulo de Frontin — Sr. presidente, quero sómente que fique consignado não me haver referido ao contrato da "Revista", o qual eu desconhecia, e que a minha emenda só visou restabelecer as consignações constantes da proposta do governo para o exercicio de 1925, que já haviam sido approvadas pelo Congresso e faziam parte integrante do orçamento da Despesa do Ministerio do Interior, para o exercicio de 1924.

São essas as explicações que julgo indispensaveis dar ao Senado.

DOENÇAS VENEREAS — Tratamento gratuito nos seguintes dispensarios:

Avenida Mem de Sá, 201; Hospital Pró-Matre (Só mulheres), Av. Venezuela, s|n (Cáes do Porto); Policlinica de Botafogo, rua Bambina, 141; Dispensario Viscondessa de Moraes, Avenida Pedro Ivo, 146; Posto de Prophylaxia Rural da Penha; Ambulatorio Rivadavia Corrêa, rua Flora n. 17, Engenho de Dentro e rua Paulo de Frontin, 13, das 8 ás 10 horas da manhã. [illegible]

MAIS UMA TRADIÇÃO QUE SE VAE

Começou a demolição do chafariz da Carioca

Comprehendendo o plano que visa desafogar o trafego de vehiculos pela rua Treze de Maio, começou hontem a demolição do chafariz da Carioca, obra sem nenhuma graça artistica sem duvida, mas cheia de tradições, construida por um dos vice-reis do tempo colonial para, de alguma fórma, libertar a cidade dos rigores da sêde, rigores que, passados seculos, ainda hoje tanto a atormentam.

Nós não sabemos estimar as nossas tradições, somos talvez, o povo que menos as estima. Hontem, foi o portão de mestre Valentim, no Passeio Publico; hoje é o secular chafariz que a picareta desmonta; amanhã será o pequenino chafariz do Lagarto, localizado na rua Frei Caneca.

Diz-se que o chafariz da Carioca vae apenas mudar de logar. Será reconstruido com o mesmo granito e as mesmas torneiras num recanto da Quinta da Bôa Vista. Mas, ainda que assim seja, nunca mais elle será o chafariz da Carioca.

TRES VEHICULOS QUE SE CHOCAM

Um auto de praça, outro official e um bonde

Não teve, felizmente, a desastrosa occorrencia, consequencias de maior gravidade, além dos ferimentos leves recebidos por um dos chauffeurs nella envolvidos.

Em vista, porém dos circumstancias em que se deu, poderia ella ter sido de resultados lamentabilissimos.

Eram 10 horas da noite. Pela rua Mariz e Barros, subia, dirigido pelo chauffeur Manoel Joaquim Soares, o auto de praça n. 5795.

Ia o vehiculo por onde devia, isto é, á mão, quando ao chegar em frente á casa de n. 259, ou exactamente no ponto onde está sendo construida a Capella Therezinha de Jesus, se defrontou com o bonde linha da Piedade que descia.

Indo o auto, como acima dissémos, por onde devia, desse facto, naturalmente, nada adveria de anormal. Os dois vehiculos passariam, perfeitamente um pelo outro e cada qual seguiria o seu caminho.

Succedeu, porém, que o auto do Ministerio da Marinha n. 355, que descia a rua tambem, alcançou o bonde precisamente naquelle logar e o seu conductor, pretendendo passar para a frente, tomou o lado da entre-linha, por onde subia o auto de praça.

Os autos corriam com alguma velocidade; o asphalto estava molhado pela chuva e os chauffeurs só se avistaram quando já estavam muito proximos um do outro.

Por tudo isso, era-lhes impossivel parar.

Tudo quanto elles restava fazer, era desviarem-se e, quanto e como lhes foi possivel, na precipitação do momento, foi o que fizeram.

De nada, porém, lhes valeu a manobra, o que, de resto, era de esperar.

O auto de praça que rodára para a esquerda, foi de encontro a um poste, esmagando toda a parte dianteira no choque, tombando ferido o "chauffeur", e o auto do Ministerio, voltando-se para a direita, precipitou-se sobre o bonde, encravando-se nelle.

Por felicidade, o bonde trazia poucos passageiros, que a tempo fugiram, não havendo asim mais victimas.

Presentido o desastre a grande distancia pelo forte rumor dos choques, em pouco o local ficou repleto de curiosos que de toda a parte affluiram.

Apanhado o "chauffeur" Joaquim que recebera contusões no hemitorax esquerdo e no joelho direito, foi pedido o soccorro da Assistencia, sendo elle removido para o posto central onde recebeu os devidos curativos.

Isso feito verificado que não havia mais ninguem ferido, juntaram pessoas do povo aos empregados da Light e foi dado inicio ao trabalho de se tirar o auto da Marinha de dentro do bonde.

Esses trabalho foi exhausto, e durou longo tempo, durante o qual o transito esteve interrompido.

Avisada do occorrido a policia do 15º districto, esteve tambem no local tomando as providencias que lhe competiam.

Partiu, hontem, para o Chile, o dr. Miguel Rocuant

Para o Chile, onde vae assumir o cargo de sub-secretario das Relações Exteriores, embarcou, hontem, a bordo do paquete "American Legion", o dr. Miguel Luiz Rocuant, que aqui se achava no desempenho das funcções diplomaticas de encarregado de negocios do seu paiz.

O illustre diplomata chileno teve um embarque muito concorrido, dado o grande numero de relações que soube fazer no Rio, emquanto aqui esteve. A commissão de homenagens, que ha dias realizou um banquete em sua honra, esteve presente, fez entrega á exma. sra. Rocuant de um annel e uma pulseira de turmalinas brasileiras, além de uma linda "corbeille".

Os decretos hontem assignados

Na pasta da Guerra — Transferindo: o tenente coronel Alfredo de Assumpção do 2.º grupo de artilharia pesada para o 2.º regimento de artilharia montada; os capitães Nonato Paquet, de ajudante do 1.º regimento de cavallaria divisionaria para o 3.º esquadrão do mesmo regimento; Severino Ribeiro Franco do quadro ordinario para o supplementar e Diogenes Anacleto Dias dos Santos deste quadro para o ordinario, sendo classificado no logar de ajudante do 1.º regimento de cavallaria divisionaria.

Transferindo para a 2.ª classe do Exercito, o major de infantaria Heraclydes Vieira Teixeira por se achar enfermo; e por terem sido qualificados desertores, o 1.º tenente medico dr. José Athayde da Silva e o 2.º tenente pharmaceutico Alvaro Franco Pinto.

Reformando: o major de infantaria Carlos de Barros Barreto e o capitão da mesma arma Heitor de Araujo Mello.

Expediente

ASSIGNATURAS

Brasil — Anno...... 60$000 — Semestre...... 35$000

Exterior — Anno...... 140$000 — Semestre...... 80$000

As assignaturas de semestre e anno terminarão sempre em 30 de Junho e 31 de Dezembro, respectivamente.

Numero avulso .... 200 rs.
Idem no interior .... 300 rs.
Idem atrazado .... 400 rs.

PUBLICAÇÕES
(Preço por linha)

1ª pagina	1:500$000
2ª pagina	1:200$000
3ª pagina	1:000$000
4ª pagina	1:500$000
5ª pagina	900$000
6ª pagina	800$000
7ª pagina	700$000

Annuncios e reclames commerciaes continuam de accôrdo com a tabella em vigôr.

TELEPHONES:
Director, 1558 C. Redacção 5698 C. Administração, 37 C.

Endereço telegraphico "Correomanhã".

AGENCIAS DE ANNUNCIOS

São nossos agentes geraes nesta Capital os srs. Lima & Comp., Ltd., Largo da Carioca n. 15, sobrado, e em São Paulo, a Expedição de Annuncios "Edanee", rua Libero Badaró 9.

E' nosso agente distribuidor em São Paulo o sr. José Ladeiro, á rua Direita 53-A, sala 3, 1º andar o qual está autorizado a receber assignaturas para este jornal.

AOS INCAUTOS

Chamamos a attenção dos nossos annunciantes para só pagarem as suas contas aos cobradores autorizados pelo *Correio da Manhã*, pois um vigarista que se assigna A. Villas Bôas tem recebido indevidamente diversas contas deste jornal.

NOSSA LINGUA

O destino humano confiou-nos dois grandes patrimonios: o solo brasileiro e a lingua portugueza. Cumpre-nos explorar um e enriquecer, modificar, aperfeiçoar a outra. Para essa dupla missão faz-me mister, entretanto, uma condição prévia: amar a ambos. Sómente amando-os de coração podemos ter em nós mesmos confiança e enthusiasmo, forças criadoras, capacidades de renovação.

Esse amor é instinctivo em todos os povos, tão instinctivo que o desamor ao torrão natal e á lingua materna é signal certo de deliquescencia moral, de profundo disfibramento ethnico.

Todos cantam sua terra, lembrou Casimiro de Abreu e empunhou solennemente a lyra para cantar a sua. Isso, porém, lá pelos albores do romantismo. Se resuscitasse agora, acharia no planeta um povo ingratissimo, desnervado e ignorante que, prendado com meio continente uberrimo e uma lingua sobreexcellente, fala mal de uma e de outro. E' o brasileiro.

Nos meus sete mezes de Ilha Rasa e mais sete por outros carceres, tive occasião de confirmar-me nesse desdem patricio á terra e ao idioma sobretudo, em pessoas cultas e... patriotas.

Longas e animadas polemicas sustentei defendendo nossos dois patrimonios, indignado, confesso, com a insignificancia dos argumentos oppostos á evidencia e ao bom gosto.

Um militar, altamente graduado, repetia sempre que a uberdade do solo brasileiro era um *mytho* e que a lingua portugueza era lingua de analphabetos, sem disciplina, sem tradição grammatical.

Essa desestima se alargava á literatura. Nossos autores eram villipendiados; Machado de Assis diminuido constantemente. Alguem lhe chamou ridiculizando-o: *Anatole France de suburbio* e desafiou-me a mostrar um só *typo criado por elle*.

Evidentemente, o contradictor, aliás lidissimo, jámais se detivera na extraordinaria obra de Machado.

E eu, revoltado, apontava-lhe aquella ilha, ingreme rochedo emerso do mar e coberto de pitangueiras, canna da India, palmeiras, bananeiras, sepitibas, camboatans, trapiás, goiabeiras, aracazeiros, cambarás e dezenas de outras especies de arvores, arbustos e hervas. De um batatalzinho, plantado por um pharmaceutico, arrancámos, em dias de fome, saccos de admiraveis batatas e saboreamos melancias, milho verde, couves e mais verduras. Isso por cima do granito verrugado pelos ventos.

E falava-lhe na zona assucareira do norte onde, na cerca de tres seculos, se planta canna, sem nenhum adubo, nos mesmos logares.

E nossas florestas? Não indigam, por si só, o fantastico vigor das terras?

A lingua, essa então, era e systematicamente denegrida. E feia, malsoante, pobre. Ha bocas de brasileiros que proferem taes blasphemias em toda parte.

Costumo dizer que um dos meus fortes argumentos contra a existencia de Deus é não ver fulminados os brasileiros maldizentes do Brasil e da lingua portugueza, tão sacrilegas me parecem taes affrontas.

Ha dois dias ouvi dos labios de um sabio professor allemão, especialista em ceramica, a declaração categorica de que nenhum paiz no mundo possue tão ricos materiaes dessa industria como o nosso; e mais, que os desenhos em vasos dos nossos aborigenes, são os mais originaes de todos, superiores aos mexicanos. Admirava-se elle de que no Brasil não se haja criado uma grande arte decorativa, puramente brasileira, com esses desenhos e motivos tirados da nossa flora.

Não confiamos em nós mesmos; por isso duvidamos, amesquinhamo-nos, deixamo-nos aviltar, maldamos da terra, da lingua, da raça, do caracter, de tudo, e chegamos á mais desalentada desesperança.

A pobre lingua portugueza, essa então, é cabeça de turco obrigatoria nas tertulias dos praguejantes e pessimistas.

Ora, succedeu que, na ilha Rasa, no dia seguinte a uma das minhas frequentes turras em prol do nosso idioma, me coube a ventura de ouvir, pela radiotelephonia, uma conferencia do notavel cantor, o sr. professor Carlos de Carvalho, precisamente sobre as linguas mais apropriadas ao canto.

Contra a affirmação geral, reiterada, irritantemente pretenciosa dos brasileiros, para os quaes o portuguez é intoleravel no canto, o mestre competente e artista de apurado gosto exaltava nosso idioma e lhe enumerava os excepcionaes valores de sonoridade, clareza e fluencia.

E assentava seus argumentos na opinião de dois outros mestres estrangeiros, um francez, Colombat d'Isere, o outro italiano, o professor Salvini, que viveu no Porto.

O conferencista citava, deste profissional, as seguintes palavras: "Unido ao sabio Colombat d'Isere, digo que os idiomas do meio-dia da Europa, taes como as linguas italiana, portugueza e hespanhola, a que as inflexões da voz e a frequencia das vogaes dão uma accentuação mais meiga, são mais favoraveis á musica do que as linguas do norte, cuja palavra é muito refractaria para o canto. Diz o mesmo sabio (e podemos acreditá-o sem reserva) que a mesma phrase musical, cantada nas principaes linguas da Europa, daria para o ouvido enormes differenças de harmonia e doçura. A italiana e a hollandeza, tomadas como extremos de comparação, seguiriam uma marcha progressiva na ordem seguinte: italiana, portugueza, hespanhola, franceza, allemã, ingleza hollandeza".

E depois de apontar alguns inconvenientes da portugueza relativamente á italiana (os *ésses* plurares, os ditongos *ão* e *ões*, as vogaes gutturaes), mostrava o professor Salvini como se poderiam corrigir taes senões e aconselhava a adopção, no canto, da *pronuncia brasileira*, muito approximada á italiana.

E Salvini, ainda aqui, tem razão contra uma chusma de brasileiros *que preferem o sotaque lusitano!!!*

Com effeito, nós eliminamos as resonancias pharyngeas ou gutturaes do *a* e do *e* surdos e do *l* posposititivo, tão adversos á clareza de emissão; apoiamos as linguo-dentaes (*t, d, n, l*) na parede interna dos incisivos superiores e não no bordo, retraindo portanto a lingua, com vantagem manifesta para a emissão, evitando assim a *bôca cheia de lingua*, tão caracteristica do falar lusitano e prejudicial ao canto; abolimos as vozes *brevissimas* (como o *e* de *ferir*, o *o* de *morar*) fazendo-as quasi longas e muito mais faceis á emissão; damos ao *s*, como notara Salvini, valor *sibilante*, incontestavelmente mais brando que o *chiante* lusitano.

Julga Salvini dever-se corrigir o *ão* avizinhando-o do *on* francez. O professor Carlos de Carvalho, parece-me, annue á suggestão. Ouso discordar nesse ponto. O nosso *ão* não se pronuncia exageradamente como o figuram inconscientemente os murmuradores contumazes. E' inegavelmente mais brando, acariciativo, á flôr dos labios, que o horrivel *on* francez, nasalado e cavernoso.

Tenho tido opportunidade de verificar a meiguice do *ão* brasileiro ensinando-o a estrangeiros. Para conseguir acceitavel emissão, insisto na sua brandura, na necessidade de *collocal-o* bem proximo aos dentes, como na impostação para o canto, e sem carregar na nasalidade.

Os brasileiros, não tendo outro argumento reforçativo da calumnia á lingua portugueza, teimam nesse *horroroso ão*, mas o pronunciam comicamente, gutturalizando-o, dilatando as caixas de resonancia, forçando a nasalidade, deturpando-o de todos os modos, no afan patriotico de ver jaças no crystal puro!

Razão tinha o esforçado Alberto Nepomuceno quando me dizia, uma vez, desconsolado: "Que quer! somos um povo sem personalidade, o unico povo que não canta em sua lingua!"

E é verdade. Somos, ainda mais, o unico a deprimil-a, a desprezal-a ingratamente.

Vêde como o poeta rumeno G. Sion exalta a sua, tão menos bella que a nossa:

Mult e dulce si frumoasă
Limba ce vorbim!
Altă limbă armonioasă
Ca ea nu găsim.
Saltă inima 'n plăcere
Când o ascultăm,
Si pe buze aduce miere
Când o cuvântăm.
Românaşul o iubeste
Ca sufletul său.
O! Vorbiti, scrieti româneste
Pentru Dumnezeu!

(Muito suave e formosissima a lingua que falamos! Outra lingua harmoniosa como ella não achamos. Salta o coração de prazer quando a ouvimos e aos beiços traz-nos mel quando a falamos. O romeno ama-a como a sua alma. Oh! falae, escrevei em rumeno, por amor de Deus!)

[illegible] Nisso, ao menos, tenhamos caracter.

José Oiticica

Topicos & Noticias

O tempo

BOLETIM DA DIRECTORIA DE METEOROLOGIA

Previsões para o periodo de 6 horas da tarde de hontem até 6 horas da tarde de hoje:

Districto Federal e Nictheroy — Tempo, em geral ameaçador, com chuvas.

Temperatura — Em declinio accentuado.

Ventos — De sul a oeste, com rajadas.

Estado do Rio — Tempo, em geral ameaçador, com chuvas, salvo a léste, onde de instavel passará a ameaçador, com chuvas.

Temperatura — Em declinio accentuado.

Estados do sul — Tempo, perturbado, com chuvas, em S. Paulo, Paraná e littoral de Santa Catharina; melhorará no interior deste Estado e no Rio Grande do Sul.

Temperatura — Em declinio accentuado.

Ventos — De sul a oeste, com rajadas frescas.

Nota — Não recebemos as informações meteorologicas, expedidas entre 9 ½ e 10 horas, de Matto Grosso, Bahia, Paraná e grande parte de Santa Catharina.

Synopse do tempo occorrido — No Districto Federal (de 6 horas da tarde de ante-hontem até 3 horas da tarde de hontem) — Confirmando a previsão hontem feita, o tempo foi instavel, isto é, ameaçador, com chuvas fracas á noite, perturbado em parte do dia, com regular insolação, aggravando-se, com chuvas e trovoadas, após 2½ horas da tarde. A noite foi quente e a temperatura, embora elevada, soffreu ligeiro declinio de dia. As médias das temperaturas extremas registradas nos postos do Districto Federal foram 30º7 e 20º7 e as temperaturas extremas observadas no Posto Meteorologico foram: maxima 28º7 e minima 24º7, respectivamente, ás 2 horas e 5 minutos da tarde e 2½ horas, tambem da tarde. Os ventos foram variaveis, com rajadas fortes por vezes, attingindo sua maior velocidade 36m,9 ás 9 horas e 5 minutos da noite.

Razão de sobra tinhamos nós quando diziamos que o fim desse caso famoso da "Revista do Supremo" seria um fim de comedia. Leia-se a exposição verbal que o sr. João Mangabeira fez, hontem, perante a commissão de inquerito da Camara, sobre o contrato escandaloso, e chegar-se-á á mesma conclusão a que já chegamos, mercê da nossa velha experiencia de homens e coisas do Brasil.

El diablo sabe por diablo,
pero sabe más por viejo,

já dizia, no poema de "Martin Fierro", o sabio e prudentissimo philosopho Vizcacha... Assim, depois de ter affirmado que o *Panamá* da ponta do Calabouço era "um escandalo sem precedente na historia da humanidade", o sr. João Mangabeira apresenta aos seus pares um substitutivo pelo qual "fica o governo autorizado a arrendar" á Sociedade Anonyma... dos irmãos Fontainha "os bens de propriedade da União" que se encontram em poder da mesma, entre elles o edificio do antigo Arsenal de Guerra, mediante a renuncia a uns tantos favores, compromettendo-se, porém, elle, governo, a pagar "os credores por material fornecido para os serviços da "Revista", inclusive reforma do edificio a que se refere o artigo 1º, verificando a exactidão das contas a pagar, que não poderão ultrapassar a quantia apurada de 16.868:371$216, declarada pela "Revista" como importancia necessaria para esse fim", tal qual no paragrapho *g* do artigo 1º do substitutivo Mangabeira.

Nós chegamos, pois, á seguinte situação, vejam os senhores:

Amanhã, um profissional da gazúa assalta e rouba uma joalheria. Levado á presença do juiz, o severo representante da Lei profere esta singular sentença: "Condemno o réo ao arrendamento, por tantos annos, da casa roubada."

Isso, exactamente isso, é que se dará com os irmãos Fontainha, a prevalecer a curiosa solução encontrada para a inominavel bandalheira pelo deputado bahiano. Porque, como na reunião de hontem accentuou, e muito bem, o sr. Sá Filho, a questão é saber se a lei póde tornar valido o que é nullo por ser inconstitucional. Ahi é que pega o carro, e era partindo desse argumento formidavel e indiscutivel, que o relator deveria ter posto o seu problema em equação. S. ex. preferiu, porém, ao methodo de demonstração directa, o methodo de demonstração por absurdo. São pontos de vista que não se devem contrariar... Cada qual cuida de si e Deus de todos...

Mas, de qualquer modo, muito nos entristece o facto das nossas previsões se terem realizado tão mathematicamente.

Emfim, podia ser peor. O sr. João Mangabeira podia ter opinado por que o governo promovesse uma grande manifestação de desaggravo aos Fontainha e, dando-lhes de presente *os bens de propriedade da União* de cuja posse mansa e pacifica elles estão e vão continuar a estar em pleno gozo, ainda lhes mandasse erguer uma estatua, por cima. Uma estatua representando os Fontainha, com esta simples legenda:

"Ditosa patria que taes filhos tem!"

Ha dois dias, debate-se, a serio, a reforma da Constituição, para a qual foi reservada a segunda parte da *ordem do dia*.

Assumpto de importancia capital, que interessa fundamentalmente a todos os brasileiros, é discutido — como isso é deploravel! — com o recinto vasio.

Apenas um punhado de deputados, os da minoria, que tomaram sobre os seus hombros a patriotica e ardua tarefa de analysal-a detalhada e minuciosamente, permanecem a postos.

A um canto o sr. Herculano de Freitas, na mesa o presidente com ar de enfaro e um ou outro membro da maioria a ouvir os oradores.

Não lhes interessa o assumpto. Receberam o telegramma circular, não tomarão parte na contenda senão para votar musulmanamente.

Como tudo isso é triste! Os constituintes de 91, porque não foram assim arregimentados, porque estudaram com interesse e afinco a obra que nos legaram, foram chamados *os ideologos*, os sonhadores.

As cadeiras da Camara são tão disputadas nas vesperas das eleições, depois de conquistadas parece que têm pregos. Nellas não se demoram senão como sacrificio os amigos do governo, seu grande e unico eleitor.

Os deveres, esses...

Quando o sr. Albuquerque Lins não acceitou, no Senado paulista, a sua reeleição para presidente da commissão de Fazenda, fizemos ver que deviam ser outros, de ordem pessoal mais importante, e não os allegados pelo antigo presidente do Estado, os motivos que determinaram essa attitude. De facto, pouco depois apparecia uma das razões da renuncia: o sr. Lins quiz evitar, como membro e provavelmente director daquella commissão, a responsabilidade que lhe tocaria, solidariamente, no escandalo do pagamento de mais 1.500 contos ao esculptor Ettore Ximenes, a titulo de gratificação, pelo monumento da Independencia.

O esculptor, para fazer jús á avultada somma que reclamava e vae receber, invocou prejuizos provenientes da differença de cambio. De maneira que, diante desse precedente, de equiparar os contratos para a execução de monumentos aos emprestimos externos, São Paulo não paga taes obras pelo valor orçado, mas pelo cambio do dia. O sr. Albuquerque Lins achou isso absurdo e ficou fóra de geito. Membro da commissão directora do P. R. P., não podia contrariar ostensivamente a vontade governamental.

A' parte, porém, o incidente, o sr. Lins se tem afastado da propria direcção partidaria, conservando-se discretamente. Não faz questão de ser ouvido, mesmo porque não mostram interesse em consultal-o, sobre as resoluções que devem ser tomadas em nome do partido. Nem ao menos lhe confiaram a presidencia do Senado, com o afastamento do sr. Jorge Tibiriçá. Deram o cargo ao sr. Dino Bueno... significativamente.

Reune-se hoje, no Monroe, a Convenção Nacional que deverá indicar os candidatos á presidencia e á vice-presidencia da Republica, no proximo quadriennio.

A Convenção tem despertado o maior interesse na opinião publica do paiz inteiro, anciosa por conhecer os nomes dos referidos candidatos e tambem por commentar os grandes debates politicos que no seio da mesma se travarão, como de costume, trazendo uma luz nova para a pratica, felizmente triumphante no nosso paiz, dos verdadeiros e sãos principios democraticos. As figuras que nella tomam parte — politicos do vulto e da responsabilidade de Bueno Brandão, Hunald Cardoso, Pedro Celestino, Ramos Caiado, Souza Castro, Armando Burlamaqui, Lopes Gonçalves, Antoninho Calmon, Heitor de Souza, Manoel Monjardim e muitos outros luminares da intelligencia e da cultura brasileiras, notaveis não menos pelo seu desassombro, pela sua independencia e pelo seu patriotismo — são, por si sós, a garantia do brilho que vae ter essa memoravel assembléa.

Mais algumas horas e os nomes dos candidatos serão finalmente conhecidos.

O povo que domine, pois, a sua curiosidade e deixe a Convenção agir...

A despeito de quaesquer leis do Tennessee, Darwin tinha razão: tudo evolúe. Os costumes se alteram e, com elles, força é que se transformem os principios fundamentaes do direito e da legislação.

Agora, em face das praticas officialmente consagradas nos mais relevantes assumptos, não ha como negar a necessidade de se fazer uma nova reforma judiciaria em nosso paiz.

Aqui, como em toda parte, ha no apparelho da Justiça dois principios extremamente severos, mas sempre acceitos pelos mais eminentes juizes, porque eram considerados garantias essenciaes para os litigantes e accusados: — o impedimento e a suspeição. Qualquer individuo submettido á acção dos tribunaes tinha o direito de protestar suspeição ante seus julgadores e estes não se consideravam por isso diminuidos; antes, faziam timbre de honra em "passar a vara", como se diz em linguagem forense, para que não pairasse a menor duvida sobre a futura sentença.

Assim o exigiam os interesses superiores da justiça e jámais houve quem se insurgisse contra a rigidez dessa pratica. De outras vezes são os proprios juizes que, allegando relações de parentesco ou amizade com uma das partes em pleito, se consideram impedidos e fazem-se substituir no julgamento.

Mas, agora, tudo mudou. Desde o periodo lamentavel em que o sr. Campos Salles instaurou no Brasil a nefanda politica dos governadores, ficou estabelecido, com formulas variaveis, mas o mesmo fim, cada vez mais franco e imperioso, o habito de confiar a escolha do candidato á presidencia da Republica aos mesmos cavalheiros que, por mandato dos regulos estaduaes, serão mais tarde chamados a julgar a eleição. Elles mesmos indicam o candidato; depois, elles mesmos, julgam soberanamente se sua eleição foi boa e valida.

Nessas condições, parece-nos injusto e humilhante manter a suspeição, o impedimento e outras velharias sómente para os membros do poder judiciario.

Se os senadores e deputados não se inhibem de julgar uma eleição em que são promotores, padrinhos e sustentaculos de um dos candidatos, se ss. exs. consideram uma offensa qualquer duvida, que se insinúe sobre sua imparcialidade e desinteresse em questão de tal monta, nesse caso não ha razão para que se considerem os mais altos juizes da Republica privados de egual pundonor e susceptibilidades egualmente sensiveis.

Se o Congresso póde estudar e julgar com inteira isenção de animo o pleito em que tem um candidato, não sabemos por que não poderá qualquer juiz decidir sobre uma causa em que tenha um filho como parte, ou mesmo julgar um crime de que tenha sido, elle proprio, o autor.

No boletim de 7 de agosto da firma Nortz & Co., de Nova York, ha o seguinte trecho, entre outros de considerações sobre a nossa situação economica e financeira:

"O segundo caso que desejamos mencionar é o de que, a semana passada, o *nosso governo* avisou os bancos emissores de que firmemente se oppunha a qualquer emprestimo ao Estado de São Paulo, tendente directa ou indirectamente a manter os altos preços do café, o qual teria de ser pago pelos consumidores americanos. Acredita-se um pouco que o governo tenha ficado mal satisfeito com o que occorreu com o mercado de borracha. Muita gente pensa que a acção do Departamento de Estado póde significar o inicio de uma éra de rigorosa fiscalização quanto ás operações financeiras do estrangeiro, no que elles influam sobre os preços das commodidades. E' um caso claro do Estado socialistico contra o Estado capitalistico. O interessante em tudo isto é que este paiz, que é proteccionista, está dando lições de livre commercio ao Brasil, no que respeita a um artigo do qual este tem, por assim dizer, o monopolio, e que é a sua industria principal."

Gryphámos acima as palavras *nosso governo*, para dizermos aqui que ellas se referem ao governo dos Estados Unidos. E dada esta explicação, deixamos aos que se interessam pelas coisas do Brasil a liberdade de tirar algumas ou todas as conclusões que o trecho transcripto possa suggerir...

Transita no Conselho Municipal mais um projecto de iniciativa prefeitural creando cargos.

O augmento de districtos e para surgirem novas agencias. E novas agencias significam mais repartições: agentes, escrivães, escreventes, guardas.

Arregimentam-se legiões de candidatos. Que pepineira!

WENCESLÁO BRAZ

A empresa de estreito facciosismo que, dentro de algumas horas, perpetrará a escolha de candidatos á presidencia e vice-presidencia da Republica, para o futuro quadriennio, pretende representar a nação. Limita-se aos incondicionaes de uma authentica mutualidade, timbra no alarde de votos unanimes, o principal dos nomes que consagrará já estava indicado ha quatro annos, com o alheiamento da propria parceria e do resto do paiz, e, não obstante, insiste em servir-se do distico de nacional, como se não fosse mero indice de um designio exclusivo.

Ora, deverá consummar-se o singularissimo escrutinio, sem que se lhe opponha, ao menos, como um protesto, a voz dos que representam a nação de verdade, afim de lhe expressar os anseios, entre os conchavos, os dispauterios, os embaraços, as crises, as oppressões do presente? Não basta que se accentúe como dista do sentimento publico, em todo o Brasil, o arranjo dessas soluções, de que só o profissionalismo politico se inteira, beneficiario dos vicios e dos crimes que as determinam. Mister se faz corporificar numa formula a legitima e indeclinavel opinião nacional.

Quem observa os factos da actualidade brasileira, verifica que a nossa capacidade de resistencia contra os phenomenos adversos, na ordem economica, na ordem financeira, na ordem administrativa, na ordem politica, na ordem social, esgotou uma a uma as possibilidades de que se revestia. Atravessando periodos successivos de intensas lutas e quasi irremediaveis desastres, já não temos para onde ir, e a nossa situação, de tal modo accentuada e extremada, marca um dilemma categorico — ou enveredaremos por um caminho de reparações salutares ou ninguem poderá responder por esse amanhã presago, enigmatico e terrivel, que se esboça no horizonte.

A nação precisa de paz, de justiça, de liberdade, de trabalho tranquillo, em summa, do direito á vida, restaurada na posse dos grandes ideaes humanos, a cujo imperio soçobraram os absolutismos no mundo inteiro, e a democracia alça o vôo de novas conquistas, nem sempre definitivas, mas incessantemente propugnadas. Em opposição ás dos politicos, quer dizer, contra as das facções que se antepõem, com as machinas de dominios impatrioticos, aos anhélos da communhão nacional, cumpre que lancemos uma candidatura digna das circumstancias historicas e capaz de affirmar, pelo vasto reflexo do seu prestigio, um movimento democratico, com o qual se mostre que não constituimos de todo um inerte conglomerado de escravos, a quem a providencia assignale a sorte natural dos pusillanimes, privados até mesmo do instincto de conservação.

Vamos buscal-o no seu retiro de nobre e austera existencia, dentro da gloriosa Minas liberal, cujas virtudes de tolerancia, de economia, de magnanimidade se exaltam tanto e tanto se sobredoiram na figura de Wenceslão Braz. Recrudesce o grito de guerra nos arraiaes dominantes... O nome de Wenceslão Braz é, de si, um programma de concordia. A sua passagem pela presidencia da Republica, no quadriennio da 1915 a 1918, a phase mais tremenda da conflagração européa, que importaria num cataclysmo universal, resaltou de tacto, de cordura, de um profundo espirito de harmonia, de uma probidade impeccavel, de um senso excepcional das contingencias ambientes. Onde se reclamou a sua autoridade, a sua autoridade exerceu-se no sentido de unir, de congraçar; exerceu-se no sentido do bem; exerceu-se no sentido do equilibrio; exerceu-se afastando odios, apagando labaredas, como no caso do Contestado, e praticando no acume da crise, quando a crise justificava quaesquer excessos, a discreta politica das formigas próvidas, a politica dos bons mineiros. Necessita o Brasil, no futuro periodo governamental, da constancia de cuidados clinicos que o façam convalescer sob uma atmosphera desannuviada, entre correntes de ar puro. Para a tarefa salvadora, ninguem se encontra no paiz com os requisitos do sr. Wenceslão Braz, modelo providencial do homem de Estado que as necessidades e as aspirações nacionaes exigem neste momento.

A nação, alheia ao conclave de hoje, não póde alheiar-se da solução effectiva de um assumpto que é para ella questão de vida e morte. Assim, pois, se não quer continuar a merecer os infortunios que a opprimem e que culminarão daqui a pouco, tome a peito este alvitre ou esta advertencia.

Erija o honrado solitario de Itajubá em seu candidato, contra o dos politicos.

Este paiz apresenta contrastes absolutamente espantosos, capazes de intrigar o espirito mais agil e arguto.

Por exemplo: — ninguem ignora que são da indole do nosso povo a dialetica e o ardor partidario; o brasileiro distingue-se por essas duas qualidades (ou defeitos) bem caracteristicos — discute tudo e toma partido em todas as questões.

Vibrou, discutiu e até brigou, tomado de impetos formidaveis, entre a Russia e o Japão, entre Cuba e a Hespanha, entre a Allemanha e a França, enviou mensagens a Lenine e, ainda hontem, endereçou um truculento despacho telegraphico a Abd-El-Krim. Esse prurido insuportavel de tomar partido manifesta-se assim — por vezes até inconveniente e indiscreto — nas mais transcendentes questões internacionaes, como nas mais insignificantes pugnas internas. Aqui dentro mesmo, o brasileiro, e especialmente o carioca, é incessantemente partidario de alguem ou de alguma coisa. No theatro toma partido pelas estrellas — são legendarias as disputas, que iam por vezes até o conflicto na defesa dos meritos de Esther de Carvalho e a Candiota — nos omminosos tempos do Alcazar — entre a Pepa e a Miola, mais recentemente... Em sport, o carioca é America ou Fluminense; em assumptos carnavalescos é Feniano ou Democratico. Sempre de um partido, com intransigencia com paixão...

Indifferente nunca.

Mas, desde que se trata de escolher o supremo magistrado da nação, todas essas manifestações peculiares e tradicionaes de seu caracter desapparecem.

O candidato é sempre um só e sobre seu nome se estabelece no mesmo instante uma unanimidade silenciosa, fria e tranquilla, como se esse assumpto, o mais grave, o mais importante para o paiz, fosse o unico que não tivesse o dom de interessar ninguem.

Que singular contraste!

Foi lido, hontem, no expediente da Camara, uma mensagem do executivo solicitando o credito de 11:276$400, para pagamento a varios funccionarios da Saude Publica, dispensados em virtude da suppressão de seus cargos e, mais tarde, readmittidos por contarem mais de dez annos de serviço publico.

Não são raros os casos dessa natureza. São mesmo communs. E o Congresso, com a maior displicencia, limita-se a attender ás solicitações, sem tugir, nem mugir...

Entretanto, o caso talvez merecesse um pouco mais de attenção. E isso porque, em ultima analyse, o pedido de credito em questão nada mais é do que a confissão, pelas proprias autoridades, de abusos de poder...

No paiz onde os impostos, de anno a anno, são aggravados, pagando mais os pobres do que os ricos, lemos esta publicação do *Diario Official* de 6 do corrente:

"Sr. delegado fiscal do Rio Grande do Sul:

N. 362 — Communico-vos, para os devidos fins, que o sr. ministro da Fazenda resolveu, por despacho de 14 de agosto proximo findo, conceder isenção da taxa de expediente e addicional para um *colis postaux* n. 633, contendo um anel com solitario e uma barrete cravejada de brilhantes, de que trata o vosso telegramma numero 465, de 10 de agosto ultimo, para o qual já foi concedida isenção de direitos, conforme ordem desta directoria, expedido á Alfandega de Porto Alegre, em julho ultimo.

Fica desta fórma confirmado o meu telegramma n. 498, desta data."

Quem será o felizardo ou a felizarda, que o despacho contempla com esta graça?

Apostamos que não é pessoa desamparada da sorte...

A municipalidade de Baurú mandou convidar o presidente Carlos de Campos para uma visita á zona da Noroeste. Aquella cidade fica num dos extremos da Sorocabana, para cujos melhoramentos foi recentemente negociado um emprestimo de 150.000 contos, dos quaes serão applicados em beneficio daquella estrada cerca de 122.000 contos. O sr. Carlos de Campos, que realizou ha dias uma corrida de automoveis, com grande comitiva, afim de inaugurar duas estradas de rodagem, provavelmente tão inuteis como as outras entregues ao *trafego* pelo sr. Washington Luis, não ha de recusar o convite que lhe mandam de um dos mais movimentados entrepostos dequella zona. O presidente de São Paulo, na primeira mensagem que apresentou ao Congresso, focalizou demoradamente o problema dos transportes, considerando-o um dos que mais se impunham á sua administração. Cumpre-lhe passar das palavras aos factos, verificando quaes as medidas que mais urgentemente devem ser adoptadas, no sentido de apparelhar o Estado para dar escoamento á sua producção. Depende, muitas vezes, da opportuna visita de um administrador ás zonas mais ou menos esquecidas, a solução de importantes problemas economicos.

E não é na construcção de estradas de rodagem, para uso e gozo dos automobilistas, que se encontrará essa solução...

Ha uma vaga na Academia Brasileira, aberta com a morte do escriptor Alberto de Faria. A cadeira que o velho professor, critico e folk-lorista, occupava, pertencera a José Verissimo e tem por patrono João Francisco Lisboa.

Entre outras candidaturas que estão surgindo, conta-se a do sr. Azeredo, vice-presidente do Senado.

A este respeito, recordavam-nos hontem o seguinte episodio: quando Machado de Assis, Joaquim Nabuco e Lucio de Mendonça cogitavam de fundar a Academia, o jornalista Ferreira de Araujo caiu-lhes em cima, ridicularizando a idéa. O sr. Azeredo foi então convidado a incorporar-se ao grupo dos fundadores, só recusando porque o jornalista o exhortára, em termos de quem fazia questão pessoal a não acceitar.

Passaram-se os tempos, o sr. Azeredo envelheceu e fez carreira politica. Voltaram agora a acenar-lhe com a immortalidade. Sem as exigencias e as prevenções de Ferreira de Araujo, hoje do outro lado da vida, que, afinal, tinha implicancia literaria com o Cenaculo em formação, o vice-presidente do Senado acabará accedendo.

Digam, embora, o que quizerem as noticias de origem franceza, a verdade que está saltando aos olhos de todos é que a campanha de Marrocos continua se desenvolvendo com a mesma intensidade dos primeiros dias, sem que Abd-El-Krim e os seus partidarios tivessem levado, até hoje, algum revés desnortendor.

Muito ao contrario disso é o que se vê, diante dos factos materiaes que se não podem contestar. Apezar da acção franco-hespanhola ter attingido, agora, o extremo maximo de sua violencia e da sua intensidade, a resistencia dos riffenhos continua intensa e segura.

Bombardeados do mar pelo fogo conjunto das duas esquadras alliadas, dynamitados, do alto, pelos aviões carregados de explosivos, atacados em terra por canhões, metralhadoras, tanques e até — como se tem dito em Paris — por gazes asphyxiantes, os rebeldes de Marrocos têm aguentado tudo isso e, o que é mais, infligido sempre, aos inimigos, perdas consideraveis.

Ainda agora um despacho de Fez communica que dezeseis aeroplanos francezes lançaram duas toneladas de dynamite em Adjir, séde do governo de Abd-El-Krim, que attingiram em cheio o seu alvo. Mas ao mesmo tempo, informações de Tetuam transmittem-nos a noticia de que, nestas ultimas 24 horas, os hespanhóes têm perdido milhares de soldados, apezar de estarem empregando canhões de grosso calibre e os seus aeroplanos terem despejado sobre as trincheiras riffenhas mais de tres toneladas de bombas e explosivos... E trata-se, aqui, da annunciada offensiva definitiva de Primo de Rivera...

A situação marroquina, como se vê, continua muito grave, o termo dos acontecimentos ninguem o poderá prever, e muito menos calcular quaes os que sahirão vencedores dessa guerra.

O que vem succedendo com a estação Maritima está exigindo, com a maior urgencia, uma providencia qualquer dos poderes publicos. Sem armazens necessarios para o grande serviço que tem a seu cargo, essa importante estação se encontra, de ha muito, em condições de não poder satisfazer ás necessidades imperiosas do commercio. As mercadorias ali ficam abarrotadas dias e dias, ao abandono, de sorte que, não raro, quando dali saem se acham deterioradas e imprestaveis.

Ainda hontem ali existiam 700 carros carregados aguardando desembarque e, em deposito havia cerca de 115 mil saccas de café!... Não se necessita salientar os prejuizos dahi decorrentes. E, o que é peor, é que nada indica que o mal seja tão cedo remediado. O serviço de importação e exportação de cargas e mercadorias se torna cada vez mais intenso e o numero de armazens não augmenta. Em consequencia, o congestionamento só poderá aggravar-se, creando uma situação ainda mais premente que a actual... A questão, entretanto, pela sua magnitude, é daquellas que não admittem protelações.

MIGUEL BRAGA — Callista; Quitanda, 79, sob., esq. Ouvidor. Tel. N. 5302. (4634)

A revisão constitucional

Emquanto a minoria combate, com ardor, a proposta, a maioria abandona o recinto...

Muito embora os esforços do *leader* da maioria, a Camara, hontem, pouco fez em materia de revisão constitucional. Apenas um orador, sr. Adolpho Bergamini, abordou o magno assumpto, mantendo-se na tribuna até o final dos trabalhos. O representante carioca começou salientando o desinteresse da maioria pelo problema, abandonando o recinto aos magotes, mal se iniciara a discussão. Ali estavam as bancadas vasias para comprovar esse desamor... Apenas um elemento da maioria, o sr. Herculano de Freitas, ahi estava. Esse mesmo, numa bancada do canto, proximo á saida, em conversa animada com um amigo. Talvez, frizou o orador, conversando sobre assumpto outro que não a reforma.

— Que contraste com o que se passou na Constituinte de 1891 — aparteou o sr. Baptista Luzardo.

— Isso não é nada ainda. Se querem prorogar a sessão até á meia noite, com certeza para que a reforma passe no escuro... accrescentou o sr. Azevedo Lima.

O orador prosegue, secundado por apartes da minoria, em defesa de seu ponto de vista, censurando a teimosia dos mandantes em querer levar avante uma questão de tal magnitude na vigencia do sitio, quando a imprensa, as associações scientificas, de classe, o povo, emfim, não pode manifestar-se livremente. E o sr. Bergamini demora-se no estudo dessa questão, quando o sr. Luzardo o aparteou:

— Que differença para o que se passa no Chile. Ali, promove-se um plebiscito popular, em todo o paiz, para fazer-se a reforma; aqui, procura-se evitar a manifestação do povo!...

Reporta-se, depois, o sr. Bergamini aos primordios da reforma, ás reuniões havidas no Cattete, commentando as palavras proferidas, em tempo, pelo sr. Vianna do Castello, a proposito desses conciliabulos. Descreve o ambiente dessas reuniões e assevera que nellas não podia haver liberdade de acção. Os deputados e senadores presentes não poderiam, a seu ver, manifestar livremente o que pensavam.

Assevera que a interferencia do Executivo resulta evidente e que não pode comprehender a mentalidade dos que compõem a maioria.

— Fica maluco quem quizer comprehender os homens da actualidade, aparteia o sr. Leopoldino de Oliveira.

Accentua o orador que o actual detentor do poder sempre foi anti-revisionista. Demora-se no exame da sua plataforma, em que se affirmava ser a reforma, no seu governo, uma questão aberta. E, assevera, esse trecho visava apenas agradar o sr. Ruy Barbosa, que se não mostrava muito inclinado a apoiar o candidato... Para comprovar essa asserção, o sr. Bergamini leu um longo trecho do "Meu Libello", em que o nosso director, dr. Mario Rodrigues, descreve uma palestra que tivera com o eminente jurista patricio. Declara que a tendencia do candidato fôra sempre anti-revisionista. Só transigirá em considerar a reforma questão aberta para agradar a Ruy. Dahi o estranhar que, após a passagem por aqui de uma commissão de financistas inglezes, se tornasse o chefe do Executivo como o apostolo da revisão!... Responde ao parecer do sr. Herculano de Freitas quando tenta rebater a clandestinidade da elaboração da reforma. Affirma que não foi apenas a minoria que taxou de clandestinos os conciliabulos realizados. E o orador lê uma entrevista do sr. Sá Filho, em que o mesmo qualificativo é dado á reforma. Demora-se no estudo da clandestinidade da revisão e assevera que a causa determinante da obra em elaboração foi a imposição britannica. Allude ao relatorio de lord Montagu e á commissão dos "Gedds", exigindo aquella, claramente, que se "não prescindiria da reforma da Constituição". Diz que em carta, o sr. Sampaio Vidal, em nome do presidente da Republica, tomára o compromissos de satisfazer essa exigencia, carta que foi publicada no "Times", em 7 de julho de 1924.

O sr. Bergamini passou, depois, a criticar a reunião havida na residencia do sr. Herculano de Freitas. Faz um historico succinto dos factos até o apparecimento do parecer, e affirma que, nesse documento, ha uma prova flagrante da falta de serenidade: um membro da commissão delegou poderes a um collega... Por esse andar, onde se irá parar?

Entrando no exame propriamente do parecer, o sr. Bergamini examina emenda por emenda, mostrando o absurdo de algumas, para se demorar na que se refere á intervenção federal nos Estados, combatendo-a. Diz que pelas emendas a não intervenção passará a ser excepção e a intervenção a regra, quando, no presente, pelo regimen federativo que nos rege, se dá justamente o contrario. Trata, em particular, da intervenção financeira. Inquire se se trata de impontualidade ou de insolvabilidade do Estado, na hypothese de não ter satisfeito, por mais de dois annos, os compromissos de sua divida fundada. Mostra os perigos que dessa emenda podem advir, argumentando com a experiencia e com os factos e assevera que, apezar de seu ambito restricto, o art. 6º actual, ainda assim, tem servido apenas para manejos politicos. O *habeas-corpus* é que, as mais das vezes, tem salvaguardado as aspirações nacionaes. O que se não dará, pergunta o orador, na vigencia da reforma projectada, em que os casos de intervenção se ampliam e se restringe o *habeas-corpus*?...

Citou o caso do Piauhy e, após outras considerações, concluiu affirmando que a minoria irá até ao sacrificio, afim de salvar a nação dessa hecatombe: a reforma não passará.

Faltavam apenas tres minutos para encerrar-se a sessão, quando foi concedida a palavra ao sr. Azevedo Lima. Este, em vista disso, pediu que a mesa lhe reservasse a palavra para hoje, pelo espaço regulamentar de duas horas.

A mesa attendeu ao pedido e suspendeu os trabalhos.

NO MUNDO POLITICO

Impressões da Camara

Quasi que adivinhamos, hontem, aqui mesmo, as conclusões do parecer do sr. João Mangabeira, no sujissimo caso do grande escandalo da *Revista do Supremo Tribunal*. Quem leu a nossa nota, pela manhã, e depois passou os olhos pelo substitutivo offerecido, á tarde, pelo deputado bahiano, verificou que previamos, em linhas geraes, o resultado de todo o esforço do referido relator.

O sr. Mangabeira voltou a fazer um relatorio verbal. Amando a rhetorica, que elle cultiva com especial carinho, em mais de uma opportunidade irritou-se com os apartes dos srs. Simões Filho, Sá Filho e Nelson de Senna, aos quaes denominou de *rhetoricos*. No fundo, elle é que se preoccupava muito com a roupagem das idéas, numa situação verdadeiramente difficil de reconhecer á famigerada empreza uma legalidade e uma moralidade que da primeira vez elle negara, com tanta vehemencia.

Basta dizer que em certa altura, o sr. João Mangabeira, accentuando a juridicidade da posse da *Revista* no vultoso patrimonio, que é do Thesouro, declarou, com emphase, que *não dava a nenhum governo o direito de violar a propriedade alheia*.

O relator não fez restricções. Foi claro, franco, positivo. Por isso, ficamos a scismar no fechamento desta folha durante tantos mezes, acto de violação da propriedade alheia que o sr. Mangabeira apoiou, com a sua solidariedade, prestada constantemente ao governo que o praticou...

A coherencia dos politicos é um pégo insondavel...

* * *

O sr. João Mangabeira entende que o presidente do Supremo só tem funcções administrativas, salvo rarissimas excepções em que é chamado a desempatar as votações da alta côrte. Dahi, inferir elle que o mesmo presidente, podendo organizar os serviços de sua secretaria, podia realizar os famosos contratos da publicação dos debates na *Revista*.

Esqueceu, porém, uma pequena coisa. Ao presidente do Supremo, no exercicio de todas as suas attribuições, é vedado ir além do que lhe permitte o regulamento interno do Supremo Tribunal, que tem força de lei. E ninguem conhece nenhuma disposição do citado regulamento autorizando o chefe do Poder Judiciario a crear tão enormes encargos para o erario publico, inclusive a faculdade de decretar isenções de direitos aduaneiros.

Os absurdos do relator chegaram ao extremo de comparar a situação da União dos Empregados do Commercio, sociedade de rapazes honestos, que obtiveram a cessão de um proprio federal, para ahi installarem um hospital, com a situação dos Fontainhas, que abocanharam o palacio da Ponta do Calabouço e mais as suas officinas semiramiescas.

* * *

Atordoado e flagellado pelos apartes dos collegas presentes, notadamente o sr. Sá Filho, que se conduz em face do escandalo com louvavel independencia e desassombro, o relator procura fazer crer que o seu ponto de vista é o governamental. O sr. Sá Filho não esmorece e insiste pela extensão da ladroeira em debate, estranhando que os seus quesitos, de direito e de facto, formulados na reunião anterior, não fossem tomados em consideração pelo autor do parecer.

O sr. Mangabeira, que já havia altercado com o sr. Simões Filho, a ponto deste calar-se, porque o outro se magoava com as suas palavras, suppunha confundir o sr. Sá, frisando que o seu collega devia confiar no governo, principalmente nos ministros da Viação e Fazenda, aos quaes, se se fizesse o arrendamento dos bens entregues aos Fontainhas, ficaria a fiscalização do negocio.

Era um meio habil de conter os deputados governistas. Aqui, entretanto, queremos contar um episodio absolutamente exacto.

O sr. João Mangabeira foi ante-hontem ao Cattete mostrar dois projectos que tinha elaborado sobre o caso da *Revista*. Um era radicalissimo e autorizava o governo a immediata immissão de posse em tudo que estava no sumptuoso palacio da Ponta do Calabouço, lembrando tambem a necessidade de se promover a responsabilidade penal dos actuaes detentores das alludidas officinas. Era a acceitação dos pareceres dos srs. Solidonio, Daniel de Mello e do projecto Piragibe, avançando mais detalhes. O outro era o que foi lido hontem perante a commissão.

O governo respondeu-lhe que consultasse os seus collegas da Camara e adoptasse o que se lhe afigurasse melhor e mais justo. O sr. Mangabeira deixou o Cattete e apresentou o trabalho hoje divulgado.

Por isso, naturalmente para tirar as suas allusões a força do governismo, é que á commissão compareceram os srs. Salles Junior, Augusto de Lima, Nelson de Senna, Gilberto Amado, Gentil Tavares e outros insuspeitos ao situacionismo, ostensivamente contrarios ao parecer do relator.

Os srs. Augusto de Lima e Nelson de Senna eram os mais indignados com a surpresa do parecer de hontem...

* * *

O novo deputado mineiro

Tomou posse hontem, na Camara, a requerimento do *leader* da maioria, o sr. Albertino Drummond, eleito na vaga aberta na representação mineira com a nomeação do dr. Carvalho de Britto para director do Banco do Brasil.

"MEU LIBELLO"

Quasi inteiramente esgotada a 1ª edição do livro de

Mario Rodrigues

está a apparecer a 2ª edição, já encommendada em mais da metade

Uma demissão a bem do serviço publico nos Telegraphos

O director geral dos Telegraphos, tendo em vista as informações recebidas da sub-directoria do Movimento, resolveu exonerar, a bem do serviço publico, o trabalhador da mesma repartição Nelson Novelino Pacheco.

PILULAS SANTAFE — COMBATEM EFICAZMENTE A PRISÃO DE VENTRE

(X 18761)

As memorias de Arthur Napoleão

V

A 20 de Março realizou-se o meu primeiro Concerto em Paris. O salão de Henri Herz, regorgitava de espectadores. Foi um successo artistico e financeiro. Estava conjurado o azar. D'ahi em diante foi navegar em mar de rosas.

Um amigo que não posso deixar de mencionar aqui, pois muito nos ajudou, foi Dufresne, o pianista insigne, director dos bailes da côrte. Em casa da familia de Dufresne passava os dias inteiros; todos ali personificavam a bondade em pessoa.

Fui chamado a um Concerto em casa da Princeza Mathilde, prima do Imperador. Deixo agora fallar o "Menestrel" de ... de Abril:

"A 20 do mez passado, deu um Concerto no Salão Herz o joven Arthur Napoleão, pianista de 8 annos de idade. Este pequeno, que é um prodigio, executou com uma rara *maestria* peças de Thalberg, Herz e Ascher e um Trio de Brod para Oboe e Fagotte, com os irmãos Verraust.

"Ha pouco ainda, esta criança fez-se ouvir por S. A. I. a princeza Mathilde, que lhe dispensou o mais gracioso acolhimento.

"Na edade de 6 annos Arthur Napoleão recebeu os diplomas de socio honorario das Sociedades Philarmonicas do Porto e Lisbôa. Diz-se que dará o 2º Concerto proximamente, antes de sua retirada para Londres."

O segundo Concerto teve particular interesse, devido ao Concurso do joven violinista Lotto. O jornal "União" assim se exprimiu.

"Falemos agora de Arthur Napoleão, pianista, que não dá pela cintura do mais baixo dos artistas mencionados; não digo isto figuradamente, pois Napoleão tem apenas oito annos e meio, parecendo entretanto ter menos; o genio lhe illuminou a fronte. É um pequeno pianista portuguez, de figura delicada, rosto feminil, olhar doce e bocca fina. Com o seu amigo e camarada, o pequeno rabequista polonez Lotto, fórma um contraste singular. O oriundo do Meio-Dia apresenta a cabelleira alourada e a cutis branca da gente do Norte, emquanto que o filho do Norte, ao contrario, tem o cabello negro e a pelle morena dos povos do Meio-Dia!

"Um duo encantador de Massart sobre motivos do Conde Ory, executado pelos dois artistas, conquistou-lhes applausos geraes. Era maravilhoso contemplar, um ao lado do outro, a attitude dos executantes, auxiliando-se mutuamente, como dois artistas consumados.

"Arthur Napoleão não é realmente uma criança; é sim uma alma de artista, apoiada em orgãos ainda não desenvolvidos completamente; falta-lhe a largura das mãos, é verdade, mas elle supre-a por uma destreza incomparavel.

"O mesmo se nota em Lotto. Nem um nem outro tem que recear a sorte commum dos meninos prodigios. O brilho da infancia occasiona muitas vezes a obscuridade da juventude; não acontece isso porém, quando qualidades ingenitas são secundadas por uma forte e franca educação.

"O pequeno Arthur Napoleão vae partir para Londres, onde terá um exito enorme como o teve em Paris, como o ha de ter em toda a parte.

"Nunca, depois de Liszt e do pobre Carlos Filtsch, nunca Deus alumiou tão cedo, com o clarão do genio, uma alma de criança como o fez a esta."

Eu já então demonstrava um grande interesse pelo theatro dramatico — mas apenas conservo uma vaga recordação que aqui não posso deixar de incluir. A grande tragica Rachel na "Comedie Française" envergando as roupagens de "Andrômaca", na tragedia de Racine.

Chopin, segundo um cartão postal recebido por A. Napoleão.

No fim d'esta triumphal peregrinação á capital franceza e nos preparos da volta a Inglaterra, recebemos successivamente as mais tristes noticias da morte de minha irmã Maria, com 8 annos de idade e de minha querida mãe, que morreu recebendo as noticias dos meus primeiros grandes triumphos em França!

Voltamos a Londres e para casa de Mrs. Swinbourne.

Assim como em Paris, Henri Herz foi o grande propulsor dos meus successos, tambem na capital britannica foi John Ella, que deu o grande impulso para a minha apresentação. John Ella, musico de grande valor, mais afamado pelas tradições classicas, era director da "Musical Union" sociedade aristocratica e muito severa nos seus principios relativos á musica, especialmente do genero de Camera.

Suas *matinées* tinham grande fama, sendo só celebridades que n'ellas tomavam parte. J. Ella tomou-se de grande sympathia por mim e houve-se de fórma que em uma d'essas *matinées* eu toquei dois solos: um Nocturno de Dohler e a *Prière de Moise* de Thalberg. Foi uma excepção que causou espanto, mas eu fui muito applaudido.

A minha consagração estava feita. A illustração ingleza deu o meu retrato.

(*) Leia-se a este respeito a obra do proprio autor, "Memoires et correspondence par H. Berlioz". Ed. Calman Levy. Paris.

(Continúa)

CONTINÚA

A SUBIR / DESCER O CAMBIO / PREÇO

DO CALÇADO e CHAPÉUS

na

RUA DA CARIOCA N. 40

(1844)

CORREIO ACADEMICO

Os bandeirantes

A época é de apologos. Lancemos tambem o nosso que se apresenta sob a fundamentação dourada de uma heroica legenda de nossa historia.

A scena se passa ha duzentos annos, no caminho paiz, apavorante e soberbo, das florestas sem fim do interior brasileiro. O ouro e os diamantes á sua descoberta no leito virgem da nação em berço, eram terriveis descargas que separavam irreprimivelmente os paulistas bandeirantes dos concorrentes antipathizados, os colonos emboabas. Netos de Portugal, os filhos da terra odiavam assustadoramente aquella escoria vil da Europa secular attrahida á seducção do ouro. A luta surda intermittente deflagrou, afinal, pujante e decisiva nos sertões das alterosas por volta de 1708. Concentrados nas cercanias de Sabará desferiam os emboabas golpes insidiosos contra os bandeirantes esforçados, mas dispersos. Numeroso grupo, uma bandeira valente, decidiu entretanto que se internasse num capão visinho, denso e inexpugnavel, á espera de auxilios da terra de Friendereich.

Compraram-lhe a resistencia heroica, as tropas sitiantes de Amaral Coutinho, sob a promessa sacra de geral pacificação. E o bandeirante ingenuo saiu da toca resistente.

"Recebeu-os Coutinho com sinistro alvoroço de alma, de semblante jovial e sereno. Na presença delle foram depondo e entregando as armas. Concluida a entrega (lugubre cerimonia que devia ter sido tão dolorosa para aquelles peitos valentes) logo que os viu desarmados, transformou-se o monstro em furia de sangue; e num brado medonho, fulminante, mandou-os á morte. Elle proprio com seus escravos começou a matança. Eram cerca de trezentos os paulistas, e foram todos immolados! (Rocha Pombo — Hist. Brasil, vol. VI — pag. 652).

Tal foi a tragedia incrivel do *Capão da Traição*.

O bandeirante moderno, porém, não vae mais nessa corrida. As coisas agora ficaram ás avessas. Tudo se civilizou.

Não se corre mais de S. Paulo ao Amazonas por que a estructura geographica do paiz está estabelecida. Luta-se, agora, para a solidificação difficil de sua estructura moral. O bandeirante trocou a espingarda pelo livro. Vêm do centro para a côrte, ficou mais moço e se veste de casemira. E' o estudante de escola superior.

Metteram-no recentemente n'um immensocapão de que ainda não saiu, mas como a historia é a mestra do mundo elle receia que após a capitulação, embora não repitam a façanha merecida de Amaral Coutinho, as suas mães e irmãs como as do bandeirante antigo lhes recebam com "signaes revoltados de indignação, infligindo-lhes as mais pungentes exprobações por haverem deixado inultos os sentimentos de dignidade." (Rocha Pombo — Hist. Brasil. vol. VI — pag. 663).

Como se vê em sua resistencia actual, o bandeirante moderno não está creando historia, como devia ser permanentemente, porque a terra é nova e precisa de patrimonio moral.

Comtudo são totalmente merecidos os applausos e a sympathia com que o vêm cercando, pela attitude que tem sabido manter. Não queremos ser perfidos em excesso; mas não lhe faria nenhum mal o conselho prudente:

— Cuidado com o Coutinho!

Reunião de doutorandos

Realiza-se ás 10 horas da manhã de hoje, importante reunião de doutorandos de medicina, na Maternidade das Laranjeiras. Tendo se verificado na ultima reunião um golpe solerte de momentanea maioria, solicita-se encarecidamente o comparecimento unanime da ultima serie medica para que se possa obter o mesmo resultado honroso da reunião de hontem dos quintannistas na Santa Casa.

Uma lista historica

Na historia da vida academica brasileira surgem de annos em annos, estrepitosamente, reduzidos nucleos de heroes, — displicentes cometas que ennervados da constellação burgueza em que viviam, destacam-se stoicamente á uma arremettida mais ou menos kruminra e que os converterá em elementos, especificos para o resto de seus desenos sociaes. Seria uma lamentavel ingratidão patricia que na consciencia de seus academicos, para eterno e mui ardente reconhecimento, se não gravassem os trinta e cinco nomes seguintes de alumnos que em época não remota se feriram na ardua representação do grande instituto medico da Praia Vermelha: Romeu Leão, Floriano Stoffel, Aurora da Conceição, Carlos Cruz Lima, Janduhy Carneiro, Lafayette Rodrigues Pereira, Moacyr de Paula Lobo, João Maria da Gama e Souza, Edgard Alvarenga, Nelson de Souza, Edgard Alvarenga, Nelson de Barros Pereira, Bezerra de Menezes, Laert Vieira Gonçalves, Agunaldo Lins, Mauricio Filho, Antonio Austregesilo Filho, Luiz Nascimento Gurgel, Oswaldo Abreu Fialho, Sylvio Abreu Fialho, Mario Vaz de Mello Filho, Virgilio Mauricio, Marcondes do Prado, Clito Lemos de Azevedo, Arnaldo Rocha, Mesquita Sampaio, João Côrtes de Barros, Plinio Brasil Filho, Joaquim Prado de Moraes, Olympio Castro Carvalho, Hamleto Cagriglioni, Francisco Ayres, Gilberto Guimarães Villela, Eduardo Caldas Brito, Oscar Ferreira de Souza, Ennio Amadeio e Edgard Barroso do Amaral.

Reunem-se diariamente os alumnos de Bellas-Artes

O presidente do Directorio Academico da Escola Nacional de Bellas Artes e representante desse estabelecimento junto á Commissão Universitaria communica aos alumnos matriculados que pode ser procurado diariamente na séde da Escola ás 10 horas da manhã para informar da sua actuação permanente junto á alludida commissão.

Centro Academico Evaristo da Veiga

Communicam-nos:

"Tendo a commissão encarregada da recepção dos estudantes portuguezes enviado ao Centro Academico Evaristo da Veiga varios convites para o passeio que se realizará antes da visita á Nictheroy, ficou resolvido que hoje, das 11 á 1 hora fossem esses convites distribuidos pelos demais alumnos da Faculdade de Direito de Nictheroy que nesse sentido poderão procurar no Cáes Pharoux os academicos Sylvio Blasi, Ernani de Barros Camara e Isaias de Aquino Soares. — *A commissão*"

Reunem-se hoje os bacharelandos

Na Escola de Direito, ás 4 horas da tarde de hoje reunem-se em importante sessão os bacharelandos sob a presidencia do professor Carpenter.

Directorio Academico da Polytechnica

O presidente do Directorio Academico, pede-nos a publicação da seguinte nota:

"Convoco os srs. representantes para uma reunião, hoje, ao meio dia, afim de serem tratados assumptos de grande importancia.

Rio, 12 de Setembro de 1925. — *Jorge F. Kafuri.*"

Uma Liquidação Sensacional

Relogios a mil e seiscentos réis

Foi na Avenida. Conversavam dous sugeitos sobre a liquidação que se está levando a effeito na conhecidissima casa de joias "A ESMERALDA", e que tanto tem dado a falar ao povo Carioca.

— Vamos á "Esmeralda"?

— Você está louco. Pensa então que eu sou "burro?"

— Hom'essa! Porque?

— Ora! Porque! Então eu estou para "corrida de gansos". Aquillo é pura chantage!

— Chantage! Você está falando sem saber.

— Por favor! Não me queira fazer acreditar que póde alguem vender relogios a 1$600 ou estatuetas de bronze a 2$000! Tire o seu cavallo da chuva!

— Não senhor! Você está enganado! Quer saber o que ha? Vem cá. Você faz na casa uma despeza de 200$000. Pois bem; os proprietarios, a titulo de bonificação, offerecem-te um relogio do valor de 30$000, por 1$600, ou uma estatueta de bronze por 2$000, e outros artigos.

— Bem, está direito, mas póde ser que eu não queira comprar artigos no valor de 200$000, e sómente por isso terei de desistir de levar um relogio de 1$600?

— Ora, nesse caso, você não levará o relogio por 1$600 porque os proprietarios da "Esmeralda" não são idiotas, mas terá uma reducção de quasi 50 %, e em vez de 30$000 pagará sómente 16$000. Já vê que não ha truc nem chantage como pensava.

— Ah! Bem! Mas então é "canja"!

— Si é! E como todos gostamos de "canja",

— Vamos aproveitar a "canja". Vamos á "Esmeralda".

E foram mesmo á acreditada joalheria "A Esmeralda", á Travessa São Francisco de Paula, 8 e 10, aproveitar a "pechincha" como tem feito, póde-se dizer, toda a população do Rio de Janeiro. Basta ver a multidão que fica estacionada nas portas e vitrines do predio.

(258)

O incendio de hontem, no Lanificio N. S. do Sameiro

Os prejuizos e o inquerito na delegacia do Meyer

O incendio verificado no Lanificio Nossa Senhora do Sameiro, foi por nós noticiado em ultima hora da nossa edição de hontem.

Fizemos referencias á falta dagua, frisando o extraordinario trabalho que tiveram os bombeiros na extincção das chammas, pois, a agua era conduzida do Meyer para Todos os Santos pelos proprios bombeiros.

Os prejuizos da firma Roberto Salathé & Companhia foram avultados, pois, as suas mercadorias estavam seguradas na Companhia "Parantia" em 300:000$000 e de 600:000$000 o valor do "stock" inutilisado pelo sinistro.

O delegado do 19º districto policial, que preside o inquerito, ouviu as pessoas que fazem parte da firma, srs. Roberto Salathé e Carlos Martins da Rocha, bem como o encarregado de serviços internos, sr. Argemiro Cardoso.

Os depoimentos destas pessoas não esclareceram a autoridade quanto ao começo do fogo.

A firma festejara ante-hontem o segundo anniversario da fundação da fabrica, tomando parte na festa todos os empregados e cerca de 120 operarios, sendo que, ás seis horas da tarde, deixaram o estabelecimento, ali ficando, apenas o vigia Antonio Bernardino, o qual, conforme declarou, dormia quando o incendio irrompeu num dos galpões levantados ao lado do predio principal.

Nos galpões, que foram destruidos, estavam as secções de urdidura, deposito de fios e lavanderia. No predio, que teve destruida uma parte da cobertura, estão o escriptorio e deposito de tecidos.

A fabrica incendiada era de propriedade da S. A. Lanificio Nossa Senhora do Sameiro, organisada pelas principaes firmas de nossa praça e arrendada á Roberto Salathé & Companhia pelo prazo de tres annos.

A fabrica estava montada ha cerca de doze annos e possuia os mais modernos machinismos.

O inquerito prosegue na séde da policia do 19º districto.

Dr. Bastos de Avila

CLINICA MEDICA

das 4 ás 6 horas da tarde—Rua 7 de Setembro n. 231, sob.

O incendio da praça da Bandeira

Prosegue no 15º districto o inquerito aberto a respeito do incendio da praça da Bandeira. Embora tenham sido ouvidas já varias testemunhas, nada foi ainda apurado de positivo, sobre a origem do sinistro.

Parece, entretanto, pelo rumo que as coisas vão tomando, que aquellas autoridades chegarão a um resultado satisfatorio, nos seus trabalhos.

Como dissemos, ao noticiar o facto, o fogo teve inicio no armazem do turco Adelis Channuse.

Ao que sabemos, pelo depoimento das testemunhas ouvidas, a situação de d. Alice Channuse, esposa de Adibi, se vae complicando.

Deixam transparecer esses depoimentos que essa senhora não é de todo estranha ao sinistro, como disse e continua a dizer.

D. Alice continua detida.

Clinica de Vias Urinarias

Tratamento pelos mais recentes processos. Modernos methodos seguros e efficazes de diagnosticos e therapeutica. Urethroscopias anterior e posterior, Cystoscopias. — Cura radical da gota militar, cystites, prostatites, orchites, hydrocele, tumores, impotencia genital, etc.

DR. RODOLPHO JOSETTI

Ex-director do Dispensario Central de Prophylaxia das Doenças Venereas, (Saude Publica). Longa pratica dos hospitaes da Allemanha — Rua 13 de Maio n. 36. Diariamente das 4 ás 7 horas. Telephone 1.000, Central.

(4715)

UM TIRO MYSTERIOSO

Têm sido infrutiferas todas as providencias da policia do 15º districto no sentido de desvendar o mysterio em que está envolto o facto occorrido na rua Sampaio Vianna, do menor Oswaldo Barata, que, ao trepar no muro do quintal de sua casa, recebeu um tiro na cabeça.

As suspeitas que, desde o primeiro momento, recairam sobre os moradores da casa da rua do Bispo, avolumam-se, entretanto.

Pelo menos, todas as pessoas ouvidas até aqui, fazem as mais graves referencias á dona daquella casa e, se não a accusam abertamente, citam e affirmam circumstancias que muito a compromettem.

Denuncia na 3ª vara criminal

Foi, hontem, denunciado ao juiz da 3ª vara criminal, Angelo Laurentino da Fonseca, accusado de haver deflorado uma menor.

Foi casual e por isso não foram condemnados

O juiz da 1ª vara criminal, por despacho de hontem, absolveu os motoristas José Farjola e Cesar Paulo da Silva, que em 24 de abril do corrente anno atropelaram um menor, visto de ter ficado provada a casualidade do facto.

A MORTE DESASTROSA DE UM EMPREGADO DOS TELEGRAPHOS EM NICTHEROY

Caiu de grande altura de um poste, e ficou banhado em sangue

Um lamentavel desastre occorreu hontem em Nictheroy, de consequencias fataes. Trabalhava em reparos de linhas telegraphicas em ponto elevado do poste, na avenida Sete de Setembro, em frente ao n. 46, o guarda-fio do districto telegraphico do Rio de Janeiro, José Araujo, brasileiro, branco, de 35 annos de edade e residente á rua Mem de Sá, quando, em dado momento, caiu pesadamente ao solo, tendo morte instantanea.

A queda do infeliz empregado dos Telegraphos deu-se sobre as pedras do passeio, razão pela qual Araujo ficou banhado em sangue. Communicado o triste facto á policia da 2ª circumscripção de Nictheroy, dirigiu-se ao local o commissario Genesio Miranda, que tomou as necessarias providencias para que o corpo fosse removido para o necroterio do cemiterio do Maruhy, o que se effectuou pouco tempo depois.

Presume-se que Araujo foi lançado ao solo em consequencia de um choque electrico. Deixa mulher e filhos, tendo morrido perto de sua residencia.

No local estiveram muitas pessoas commentando o doloroso acontecimento, que a todos contristou.

O governo mineiro e a exportação do café do Estado

Bello Horizonte, 11 (A. A.) — O governo de Minas acaba de fixar as quotas para a exportação do café do Estado do seguinte modo: para a estação Maritima do Rio, por intermedio da Central do Brasil, a entrada será da 4.500 saccas, assim distribuidas: procedentes da Estrada de Ferro Oéste de Minas, 1.000 saccas; idem da Rêde Sul-Mineira, 1.000 saccas; idem da Mogyana via Tuyuty, 1.500 saccas; idem propriamente da Central, 1.000. Para o porto de Santos, por intermedio da E. F. Central do Brasil, as quotas de entrada serão: em relação á E. F. Oéste de Minas, 500 saccas; idem da Rêde Sul-Mineira, 1.500 saccas; idem propriamente da Central, 2.000 saccas.

Os cafés destinados ao porto de Santos, via Central do Brasil, irão directamente áquella praça, não passando pelos reguladores paulistas.

A VOZ DO POVO

COM A SAUDE PUBLICA

Chamamos a attenção da Saude Publica para o estado lastimavel em que se encontra um terreno existente no becco da Fabrica n. 23, transformado em deposito de lixo, constituindo séria ameaça á saude dos moradores da vizinhança.

Ultimas theatraes

"A MORENINHA", no Republica

Constatando o successo que registrou, hontem, no Republica, a companhia portugueza com "A moreninha", trazemos para aqui a pergunta que se fazia no theatro: — Porque só no fim da temporada nos deu o sr. Armando de Vasconcellos a linda opereta que dois escriptores portuguezes extrairam do romance do nosso Macedo, e para a qual Felippe Duarte compoz a mais inspirada das suas partituras destes ultimos annos? E tinha-se razões de sobra para estranhar o procedimento da direcção da companhia, porquanto "A moreninha" constituiu um espectaculo interessante no seu conjunto e teve desempenho animado, vivo, estando os interpretes principaes absolutamente dentro dos moldes das figuras que desempenharam.

A alegre protagonista proporcionou a Auzenda de Oliveira uma de suas mais felizes creações da "tournée", desde a composição do typo que nos apresenta, de uma fascinadora moreninha côr de jambo, olhos travessos e temperamento inrequieto, que paga caro a pretenção que tem de poder zombar impunemente, do amor.

A graciosa "estrella" portugueza disse, como excellente actriz de comedia que é, todas as suas falas, entre ellas a do segundo acto, quando contracena com a avó e lhe deixa trair a sua paixão pelo estudante amigo do irmão.

Salles Ribeiro deu-nos a excellente encarnação deste estudante, seguro do papel, cantando com expressão, dizendo como sempre, de forma a não se perder uma syllaba do que declama.

Vasco Sant'Anna fez o comico da opereta, o estudante que se embriaga e, natural, trouxe a platéa em riso constante, assim como a sra. Sophia Santos e o sr. Mario Campos, nos namorados "maduros". Bem egualmente os srs. José Victor, Armando e Carlos Vianna e as sras. Beatriz Baptista, Judith Marques e Cinira Cruz.

Já, linhas acima, falamos da musica de Felippe Duarte, que sobremodo contribuiu para o agrado de "A moreninha". E' toda ella inspirada, havendo numeros interessantissimos, calcados em canções brasileiras, como os que têm reminiscencias do "Luar do sertão" e do "Beijo fatal".

"A moreninha" merecia ser vista mais vezes; todavia, como já segunda-feira não se encontra mais no Rio, a companhia só nos fará ouvil-a mais uma vez, na "matinée" de domingo.

Para terminar, permittam-nos estranhar que os accommodadores de "A moreninha" á scena tivessem feito avançar a acção para 1920, quando o lyrismo do seu enredo tanto se justifica dentro do periodo em que existiu o escriptor curiosissimo que creou o romance e se revolta contra os costumes dos tempos modernos, onde nos nossos salões não se praticam mais os jogos de prendas, um dos entretimentos favoritos dos nossos avós.

Tirou-lhe a mulher e ainda quer dar

"Nunca faltou um chinello velho para um pé doente"...

Elle era um conquistador barato; ella era uma conquista mais barata ainda e, assim, em pouco se entenderam ás maravilhas e Lydia de Oliveira, abandonando o marido, foi para a companhia delle, o José Antonio dos Santos, fazendo o seu ninho na rua do Encanamento n. 13, em Nova Iguassú.

O Antonio, porem, parece que se arrependeu e damnado, talvez, com o logro que o marido lhe pregara, despresando á mulher um tratamento tal, que o fez com que ella era coisa digna de ser cobiçada, anda agora a ameaçal-o.

O marido, Luiz Rodrigues de Almeida que não "ligou" muito á fuga da mulher mas que tem-lhe muito apreço a sua filha, queixou-se á policia do 19º districto.

ASSASSINADO PELO GENRO!

Nada ainda esclarecido sobre o caso de Nova Iguassú

Continuam infrutiferas as pesquizas da policia de Nova Iguassú, para a descoberta do assassino do lavrador Julio Tavares que, como noticiamos, ferido a bala no quintal de sua residencia naquella localidade, pela madrugada, por um individuo que se occultára no gallinheiro, veiu a fallecer aqui, no posto Central da Assistencia.

Modesto Garcia, genro da victima e o primeiro apontado como autor do crime, insiste em negar que o tivesse praticado.

Antonio Moraes, marido de Maria Oliveira, que, ultimamente, vivia com Tavares, e sobre quem recairam, depois, suspeitas de ter sido o assassino, encontra agora quem o defenda e tem mais a seu favor a circumstancia de não ter sido visto em Nova Iguassú nem nas vesperas, nem no dia do crime.

Por outro lado, ha a depôr contra elle o facto de não ter sido ainda encontrado pela policia, o que deixa suppôr que ainda elle fugido.

Estendendo a sua acção, a policia veiu a apurar que Tavares ultimamente andava de rixa com alguns visinhos.

Póde assim ser tambem, que tivesse sido algum delles o autor da sua morte.

De positivo, porém, nada ha até agora.

Tudo quanto a policia tem conseguido colher, não passa de supposições ou conjecturas, embora todas bem fundadas e possiveis de se confirmarem.

O inquerito prosegue.

O rapido e luxuoso

GIULIO CESARE

sahirá do Rio para Europa

13 de Novembro

6 de Janeiro

23 de Fevereiro

11 de Abril

25 de Maio

Outras sahidas para Europa

Taormina..... 7 Setembro

Duca Abruzzi 13 "

America...... 27 "

Rè Vittorio.. 2 Outubro

Agentes: "Italia-America"

Av. Rio Branco n. 4.

NGI

O Collegio Militar ainda não foi pago

Apezar do Thesouro já ter remettido cerca de quatro mil e quinhentos contos de réis para a Contabilidade da Guerra fazer os pagamentos do corrente mez nesta Capital, O Collegio Militar, que deve receber no sexto dia util de cada mez, ainda está no desembolso dos vencimentos do mez findo. Urge uma providencia.

Ser bella? Ter encantos?

Crême e leite de cêra purificado

(Purified Wax Cream and Milk)

(1871)

CORREIO OPERARIO

VIAGEM PROVEITOSA

Tantas vezes nos temos occupado da vinda do sr. Albert Thomas á America do Sul, e dos resultados que, segundo elle proprio declarou, foram colhidos com essa excursão, que ha de parecer superfluo qualquer commentario a mais, a respeito das impressões que o director da Repartição Internacional do Trabalho colligiu, em beneficio de sua delicada tarefa de coordenador de leis trabalhistas. O sr. Thomas não regateava entrevistas. Deu-as a quem as pedia, em nome dos jornaes. Disse francamente a que vinha e salientou, com frequencia, a bôa intenção que o animava. Da ultima vez que alludimos a declarações do sr. Albert Thomas, fizemol-o referindo-nos á magnifica impressão que elle trouxe das republicas do sul e principalmente do Chile. Agora nos conta um telegramma qual foi a ultima phrase do director da Repartição Internacional do Trabalho. Elle disse que lucrou mais, com o seu passeio á America do Sul, do que com os muitos annos de propaganda theorica, feita do recesso de seu gabine de operoso constructor da obra social moderna.

Não o disse com as palavras que ahi ficam. Mas, ellas traduzem perfeitamente o pensamento do esforçado collaborador do direito operario. Resta-nos ponderar que mais proveitosa seria ainda a viagem do sr. Albert Thomas, se elle procurasse approximar-se dos centros operarios, dos quaes o afastaram com continuos almoços e jantares, processo muito nacional de homenagear quem realiza viagens de estudos...

Alliança dos Operarios em Calçados e Classes Annexas

Pedem-nos a publicação do seguinte manifesto:

"A' CLASSE EM GERAL — A commissão executiva no desempenho de sua missão, leva ao conhecimento da classe em geral, e aos componentes da Alliança, em particular, que surge no horizonte o astro que nos aponta o caminho da reconciliação para que volte a paz a sua normalidade anterior, que até bem pouco tempo imperava no seio da nossa classe; sendo assim, companheiros, a commissão, de accôrdo com a attitude por ella tomada perante a assembléa que a elegeu e a empossou, vem por meio deste manifesto, convidar a classe para a grande assembléa que se realizará no dia 14 do corrente, na praça da Republica 42, 3º andar, para a qual todos devem comparecer, livre de qualquer corrente partidaria (pró ou contra), mas, sim, com um unico fim: paz entre nós.

Companheiros, a commissão executiva appella para todos em geral, pois, acima de tudo, e de qualquer interesse individual ou monetario, está a nossa consciencia de trabalhadores organizados, e teremos dado uma prova ao proletariado em geral, que acima de todo e qualquer sacrificio está a nossa organização de classe.

Nota — Está na ordem do dia uma proposta para ser discutida, do seguinte teôr: "Proponho que a Alliança cubra as despesas feitas pelos companheiros, com a casa da rua Larga 209."

Companheiros, a proposta é de grande importancia; é dever de todos, nós comparecer a esta assembléa para resolvermos de vez este estado de anomalias que reina no seio da nossa classe, para podermos tratar de outros assumptos de grande importancia para a classe.

A commissão prevendo que os assumptos a tratar tomarão muito tempo, avisa á classe que os trabalhos serão abertos ás 7 horas da noite.

Pela commissão, *José Ignacio*."

União dos Operarios em Fabricas de Tecidos

De ordem do companheiro presidente, convido todos os operarios para a grande assembléa geral que, se realiza hoje, dia 12, para a leitura da fórma do contrato da construcção do predio da União.

Constará tambem na ordem do dia a eleição para o cargo de thesoureiro.

Pedimos o comparecimento de todos e bem assim como dos oradores e leaders da classe, para não faltarem, pois, se trata da terceira convocação.

O 1º secretario, *Servam H. Carvalho*.

Um operario menor, victima de accidente no trabalho — Onde está o projecto que visa regulamentar o trabalho dos menores?

Hontem, numa fabrica da rua da Gambôa 110, o operario de menor edade Manoel Domingues, de 12 annos, foi apanhado pela engrenagem da machina em que trabalhava.

Em consequencia do desastre, o pobre menor ficou com o ante-braço esquerdo esmagado. Onde está o projecto, apresentado á Camara logo que esta iniciou seus trabalhos, por meio do qual deve ser regulamentado o trabalho dos menores? Como é que se expõe a tarefas arriscadas um operario daquella edade?

Sociedade União Internacional de Garçons

De ordem do sr. presidente, tenho o dever de convidar o dnc. consocio a comparecer á assembléa geral ordinaria que se realizará no dia 15 do corrente mez, ás 8 horas da noite, para leitura do relatorio do presidente e eleição da nova directoria.

Tratando-se de um assumpto do maximo interesse associativo, espero que não falteis a esta magna assembléa, afim de escolher nas urnas, os membros que vão dirigir os destinos da nossa prospera sociedade, durante o anno de 1925 a 1926.

Antecipando os meus sinceros agradecimentos, subscrevo-me com todo o apreço.

Vosso consocio, *Manoel Vidal Pousa*, secretario.

União dos Operarios em Fabricas de Tecidos

Séde — Rua Acre, 19, sobrado.

De ordem do companheiro presidente, convido todos os componentes da classe a comparecerem, hoje, sabbado, 12 de Setembro de 1925, ás 8 horas da noite, na séde social, para a realização da assembléa geral.

De accordo com os estatutos, esta assembléa se realizará com qualquer numero, porque, devido o máo tempo, não tem havido numero legal para a realização da mesma.

Lembro a necessidade, dos representantes do Conselho Superior de Syndicancia, fazerem circular entre os companheiros esta convocação.

Constituirá a ordem do dia dos seguintes pontos:

1º — Leitura da acta e do expediente;

2º — Construcção do predio;

3º — Eleição do 1º thesoureiro;

4º — Jornal official;

5º — Assumptos de interesses geraes.

Tratando-se de uma ordem de trabalhos de tamanha importancia, espero o comparecimento de todos.

O secretario — S. H. de Carvalho.

E' o melhor calçado do mundo

Peçam pelas nossas formas - 4 - 7-20 e 21

A' VENDA NAS SAPATARIAS DE LUXO

Fabrica de calçado "Fox"

RIO

DR. J. B. CANTO

Ex-assistente do prof. Gosse Fauchet, Paris, cirurgião da Assistencia Publica Assistente da Faculdade de Medicina.

Cirurgia geral, com especialidade, appendice, estomago, vesicula biliar, molestias de senhoras, vias urinarias, apparelhos em geral.

Consultas diariamente, das 3 ás 5 horas, á rua da Quitanda, 33. Tel. N. 7158. Resid. P. Botafogo, 336. Sul 3145. Consultas gratis na Policlinica de Botafogo, ás 3ªs, 5ªs e sabbados, 9 ás 10.

(5243)

Empregados da Central do Brasil que vão voltar aos seus logares

O ministro da Viação solicitou do Ministerio da Guerra a volta a seus logares, na Central do Brasil, os empregados Eurico Gurgel Valente, Eugenio Procopio da Cruz, Ulysses Camargo, Luiz da Silva Pereira Bastos, Francisco Pires Ferreira Leal, Antonio Pires Ferreira Leal, Braz Ribeiro da Silva Junior, Benedicto Monteiro da Silva, Bernardo de Mello Castello Branco, Astolpho de Souza e José Hermogenes Ferreira, que serviam no alistamento militar, visto não estar funcionando actualmente o trabalho de alistamento militar.

Imprensado entre um bonde e uma carroça

O conductor de regulamento numero 160, Carlos Rodrigues de Figueiredo, no estribo de um bonde que passava pela rua da Constituição, fazia a cobrança dos passageiros, quando lhe succedeu ficar imprensado entre o referido vehiculo e uma carroça, soffrendo varias contusões e escoriações pelo corpo.

Carlos, que tem 29 annos de idade, é portuguez, solteiro e morador á rua Santa Alexandrina n. 2, foi soccorrido por uma ambulancia da Assistencia, que o removeu para o Posto Central, sendo mais tarde recolhido ao Hospital dos Inglezes.

O prazo para a cobrança de penna d'agua, em Nictheroy

Pelo director da Fazenda Municipal de Nictheroy, dr. Ary Fontenelle, foi mandado publicar editaes, avisando aos interessados que a cobrança da taxa de penna dagua relativa ao 2º semestre do corrente exercicio, terminará em 20 de outubro proximo vindouro.

Findo esse prazo, será a taxa accrescida da multa de 10 % no primeiro mez e 20 % no segundo e depois, de 30 %, sendo depois do terceiro mez remettida a conta ao executiva para cobrança judicial.

O uniforme obrigatorio para os chauffeur de Nictheroy

O 1º delegado auxiliar da policia fluminense, a quem estão affectos os serviços da Inspectoria de Vehiculos, vae pôr em execução o regulamento, na parte que obriga o uso de uniformes para os "chauffeurs" de Nictheroy.

FÓRMA 96

MAXIMO CONFORTO

CHROMO PRETO E DE CORES, PELLICAS E VERNIZES.

Verifiquem nossos preços

Ruas: Ouvidor, 105 e 107 — Carioca, 38 — Uruguayana, 9 e 33 — Marechal Floriano, esquina de Camerino e Estacio de Sá, 60.

(3786)

Correio musical

A TEMPORADA LYRICA NO MUNICIPAL

"Cavallaria Rusticana", de Mascagni, e "I Pagliacci", de Leoncavallo.

Mais uma vez se viram hontem irmanadas no programa estas duas operas, facto que já constitue uma especie de xypophagia artistica, se bem que os seus autores, longe de fraternizar, sempre se collocassem em campo adverso e se detestassem muito cordialmente.

Mascagni, que não supportava Leoncavallo, não perdia vasa de pilheriar á custa do collega. E' bem conhecida a celebre charada, perpetrada pelo autor da "Cavallaria Rusticana" contra o autor dos "Pagliacci": — "Il mio primo é una bestia, 2; il mio secondo é una bestia, 3; e il mio tutto é un'altra bestia"..

Conceito: Leoncavallo!

Estava decifrada a charada.

Não sabemos se o autor dos "Pagliacci" retribuia essas gentilezas charadisticas; é muito provavel que o fizesse, mas as suas respostas não correm mundo como os ataques de Mascagni.

Deixemos, porém, de parte o lado anecdotico e tratemos do espectaculo.

E' facil apreciar a "Cavallaria Rusticana".

Tres personagens de importancia: Santuzza, Turidu, Alfio.

Basta collocar na frente de cada um um adjectivo.

Dois relativamente secundarios: Lola e Mamma Lucia.

A sra. Scacciati deu á Santuzza bellissima interpretação vocal e dramatica.

O tenor Ninghetti encarnou o Turidu com muita verdade e emoção.

Alfio encontrou no sr. Apollo Granforte o artista adequado.

Lola e Mamma Lucia, respectivamente, nas sras. Marcolini e Porter, bem.

Os côros excellentes, sendo de salientar a scena da egreja e o intermezzo orchestral. A opera toda, perfeitamente conduzida pelo maestro Angelo Questa.

Temos a registrar agora o exito magnifico dos "Pagliacci", a começar pelo prologo, cantado com arte tão superior pelo barytono Apollo Granforte, que mereceu as honras de um *bis*. Bisar todo o prologo talvez seja coisa nova, mas o facto verificou-se hontem e foi muito honroso para o distincto barytono.

Aliás, a opera toda decorreu com innegavel successo, salientando-se o tenor Gaetano Tommasini, no Canio, a sra. Lydia Garinska, na Nedda e o barytono Aristide Baracchi, no Silvio.

Outro grande successo foi o do sr. Tommasini, cuja romança final do 1º acto tambem teve pedidos de *bis*, não tendo podido ser attendido por já se terem retirado os professores da orchestra.

Em summa, um excellente espectaculo, com artistas que souberam cantar e representar, duas condições essenciaes para o desempenho das operas de Mascagni e Leoncavallo.

O maestro Questa tambem foi muito applaudido e chamado á scena diversas vezes.

INSTITUTO NACIONAL DE MUSICA

Audição de alumnos

Effectua-se amanhã, ás 3 horas da tarde, no Instituto Nacional de Musica, mais uma audição de alumnos, na qual tomarão parte alumnos das classes de piano, canto, violino e violoncello, dos professores Henrique Oswald, Alfredo Bevilacqua, J. Silva Maia e J. A. Barrozo Netto (piano); professores Gabriel Dufriche, Nicia Silva e Maria Izabel de Verney Campello (canto); professor Francisco Chiaffiteli (violino); e professor Eurico A. Costa (violoncello).

CONCERTO DE PIANO E CANTO

Realiza-se sabbado, 19 do corrente, ás 4 horas da tarde, no Instituto Nacional de Musica, o concerto de canto e piano das sras. Elza Barroso Murtinho e Eugenia Bevilacqua. O programma constará de uma parte de Chopin, outra de autores brasileiros e outra de diversos autores. O resto dos bilhetes acha-se á venda nas casas Mozart, Arthur Napoleão e na portaria do Instituto.

A OPERA DE HOJE, NO EX-S. PEDRO

A Companhia de Opera Popular realiza hoje o primeiro dos tres unicos espectaculos que vae dar no antigo theatro S. Pedro. Será cantada a "Boheme", fazendo a protagonista Bianca Cardoso, e os primeiros papeis, Machado Del Negri, Sylvio Vieira, De Lucchi, Izabel Pedroso e Bruno.

A regencia é do maestro Francisco Russo. Amanhã, em "matinée", "Cavalleria Rusticana" e "Palhaços", e á noite "Tosca". Os preços serão populares, como na apresentação da companhia.

THEATRO MUNICIPAL

De todas as operas que formam o avultado repertorio da Grande Opera de Paris "Samsão e Dalila" é sem duvida a que tem o maior favor do publico, a que mais se mantém victoriosa no cartaz através do tempo, com cujas entradas a empreza daquelle theatro defende maiormente as formidaveis perdas da temporada official, insufficientemente reduzidas pela enorme subvenção que o governo francez, consciente da sua missão de cultura esthetica do povo, destina no orçamento do Ministerio de Instrucção Publica para manter o decoro e a tradição gloriosa de sua maior instituição theatral, a Academia Nacional de Musica e Dança.

No resto da Europa e nas Americas "Samsão e Dalila" conquista sempre maiormente as sympathias dos publicos; e já é rara a temporada official em que, apezar das exigencias requeridas como qualidades de cantantes e sumptuosidade de apresentação scenica, não seja incluida a obra que Saint-Saens concebeu primeiramente para oratorio e que logo adaptou á scena lyrica, na qual devia alcançar exito mundial. Magnifica e completa como theatralidade musical e scenica, sátura, no canto e nas danças, de mysterio e de sensualidade, genial na inspiração melodica, e magistral na sua factura symphonica, "Samsão e Dalila" é das "grandes operas" da escola franceza a que na sua essencia musical mais emociona o espectador dando-lhe a sensação de um puro e alto gozo artistico, a que mais completamente, mesmo na sua parte exterior e decorativa, alcança os mais altos cumes da esthetica theatral.

As reconhecidas qualidades vocaes e artisticas dos cantantes, aos quaes está confiada esta noite a execução desta maravilha musical que, mais do que qualquer outra da abundante producção do seu autor, immortalizou o nome de Saint-Saens, é a mais segura garantia de uma interpretação de primeirissima ordem: Fanny Anitua, a illustre contralto do "Scala" de Milão que se acha no apogeu artistico da sua generosa voz, John Sullivan, o tenor dos assombrosos agudos e da magestosa figura indispensavel á realização scenica do papel, o talentoso artista Giulio Cirino, o esplendido baixo Pasero e o provecto barytono Baracchi. O maestro Vitale, com sua optima orchestra, terá esplendida occasião para evidenciar sua grande arte e autoridade directorial, e á apresentação scenica, que é a mesma que em outras temporadas temos admirado, será agregada á belleza das artisticas danças da Companhia de Bailados Russos, cuja actuação culmina no sensualissimo e endiabrado "Bacchanal".

O maior tenor da época actual, Gigli, cuja estréa está marcada para segunda-feira, em "Andrea Chenier", chega amanhã, no vapor "Duca degli Abruzzi". Só reduzidissimo numero de localidades ficou disponivel depois da venda accumulativa das tres unicas récitas que o grande artista vae dar antes de seguir para New-York. A lotação da primeira récita ficará com certeza esgotada no dia de hoje.

TANTAS FORAM AS ESPERTEZAS PRATICADAS POR FAUSTO R. BAPTISTA

Fausto R. Baptista, portuguez, solteiro, com 23 annos de edade, caixeiro viajante, hospedado na Pensão Almeida, em Nictheroy, é um desses piratas consummados e tantas falcatruas tem feito nesta capital, em São Paulo e no vizinho Estado do Rio, que está agora em maos lençóes, ás voltas com a policia da vizinha capital, que o está procurando avidamente. Empregado como caixeiro viajante da firma Pinheiro Junior & Cia., estabelecido nesta capital, á rua do Mercado n. 83, foi ha pouco tempo despedido daquella casa, por ter desmerecido da confiança dos respectivos proprietarios, continuando, entretanto, a praticar a sua série interminavel de falcatruas, lesando varias firmas commerciaes. Assim é que o meliante recebeu da firma João Salim, á rua da Conceição n. 126, em Nictheroy, a importancia de 1:339$800 assignando, em nome da firma Pinheiro Junior, e sem autorização desta, um recibo de pagamento, illudindo assim a boa fé de Salim. A firma Amaral Sobreira, estabelecida nesta capital com uma casa importadora, á rua General Camara n. 283, com filiaes em outros Estados, foi tambem lesada por Fausto Baptista que, por processos analogos, conseguiu receber contas da mesma e retirou mercadorias diversas de sua casa, tudo na importancia de 1:800$000.

Em São Paulo, segundo apurou a policia da 1ª Circumscripção, da capital fluminense, fez outras tantas espertezas. Conforme uma carta encontrada em uma sua mala vazia, despachada de Campos, esteve elle tambem naquella cidade fluminense, hospedado em um hotel, cuja pensão não pagou, fugindo depois para Cordeiros, no Estado do Rio, onde se acha, segundo está averiguado, homisiado em casa do seu futuro sogro, sr. Pires Silveira. O dr. Octavio Land, 2º delegado auxiliar da policia fluminense, sabedor disso, solicitou ao sub-delegado daquella cidade, a prisão do pirata, que até hontem ainda não fôra effectuada, o que é sobremodo estranhavel, quando a policia de Nictheroy sabe perfeitamente da permanencia de Fausto em Cordeiro, conforme um telegramma por elle dirigido para a rua General Camara, 283, cuja copia se acha na delegacia da 1ª Circumscripção, passado de Cordeiro.

Accresce que varias pessoas procedentes daquella cidade o viram na estação local, só se concluindo de tudo isso que o espertalhão está sendo escandalosamente protegido no logar onde se acha. A firma Amaral Sobreira passou dois telegrammas, sendo um delles para Pires Silveira e outro para a casa Messer, em Cordeiro de Cantagallo, avisando-lhes que tomassem todas as precauções contra Fausto Baptista.

As autoridades policiaes de Nictheroy estão providenciando para a captura do esperto ex-caixeiro viajante, cujas queixas se avolumam.

UMA FAMILIA INTEIRA INTOXICADA

Que teriam as sardinhas?

Paes filhas e até as criadas da familia toda são apreciadoras de peixe.

A noticia pois de que havia sardinhas para o jantar todos se prepararam para honrar condignamente o cardapio e, de facto assim o fizeram.

A' hora aprazada aboletaram-se todos á meza e cada qual comeu melhor.

Mas, momentos depois, começara m todos a se sentir mal.

As sardinhas estavam estragadas ou tinham qualquer coisa e lhes provocavam dores horrorosas.

Chamada a Assistencia, foi verificado pelo medico que todos estavam intoxicados.

Felizmente tratados a tempo fora m todos postos fóra de perigo.

São elles:

Saverin Bartolet, de 66 annos, casado, sapateiro; Maria Bartolet, sua esposa, de 50 annos; Estevam Rogerio, Humberto Adelino, Claudio e Antonio Bartolet, respectivamente de 27, 15, 30, 20 12 e 6 annos, todos italianos, e Gabriela dos Santos e Conceição Januaria de 13 e 8 annos, de cor preta, brasileiras.

O facto passou-se na rua de São Pedro 254.

A policia do 4º districto foi scientificada do mesmo.

BEBEU IODO

Teria sido com a intensão de suicidar-se?

Não se sabe.

A policia não teve conhecimento do facto e as pessoas que o levaram á Assistencia nada disseram.

Tão ladinas, porém, tão intelligentes, tão superiores ás do tempo antigo, são as creanças de hoje, que, bem possivel que tivessem sido.

Emfim... fosse ou não fosse o facto é que a Assistencia soccorreu hontem o menor Irineu Azedias de 13 annos, residente á rua Conde Leopoldina n. 50, que ingeriu certa porção de iodo.

Télas & Palcos

Os grandes astros do ecran

VIRGINIA VALLI

Sobre Virginia Valli, a encantadora estrella americana, correm as mais desencontradas historias.

Sua carreira artistica é narrada de mil modos diversos. Ora dizem-na sahida de um convento para o cinema, ora pertencendo a uma companhia theatral.

Resolvi, então, pôr tudo em pratos limpos, indo entrevistal-a nos United Studios.

Virginia pertence ao elenco da Universal, mas no momento em que obtive esta interview, a querida artista estava emprestada á First National, para que fez dois films.

Os United Studios são, verdadeiramente, maravilhosos. Fiquei encantado em apreciar os luxuosos interiores montados para as producções em preparo.

Em um "set", vi Doris Kenyon, em amigavel palestra, com Ronald Colman e Blanche Sweet.

Ao chegar á porta do camarim de Vivi, assim é conhecida entre os collegas, passei junto a Milton Sills, que ria a bandeiras despregadas, com Viola Dana.

A endiabrada Viola passa todo o santo dia a narrar anecdotas ao pessoal do studio...

Uma encantadora creadinha veiu abrir-me a porta.

Alguns minutos de espera e, eis que surge a minha "estrella" predilecta, Virginia Valli, a saudosa interprete de "A heroina de sangue azul"...

Para não fugir á regra, fiz a classica pergunta, dos jornalistas cinematographicos: "Como entrou para o cinema"?

Vivi deu uma risada sonora, que me desconcertou um pouco...

— Dizem as mais disparatadas coisas sobre a minha entrada para o cinema. Entretanto, foi a coisa mais simples, deste mundo.

Tornei-me artista para contrariar a minha familia, que me tinha internado num convento.

No collegio, porém, outra coisa não tratavamos, que não fosse de estrellas e films.

Lembro-me bem que o meu astro admirado era Maurice Costello, que possuia mais popularidade, que Valentino hoje em dia...

Mal completei minha educação em Chicago, parti para Nova York, onde a primeira coisa que fiz foi visitar os studios em Fort Lee. Alguns dias depois da minha chegada á capital yankee, consegui um pequeno emprego na velha Essanay.

Minha carreira foi longa e espinhosa. Venci á custa de uma grande força de vontade.

Figurei em pelliculas da Fox, Metro, com Bert Lytell, e Goldwyn.

Na Universal, onde estou presa por longo contrato, posei com House Peters, "Tempestades de almas"; "A mala preta", com Herbert Rawlinson. Mais recentemente, fiz "Heroismo sublime", "Quando a felicidade sorri", e "O assedio", em que Mary Alden tem mais um bello trabalho.

Um dos films de que mais gostei, na minha carreira, foi "Heroina de sangue azul". Não posso me esquecer dessa grandiosa pellicula.

Nessa producção Milton Sills e, sobretudo, Earl Fox, tiveram um trabalho magistral.

Actualmente, estou posando para a First National, "Na vida de cada mulher".

Estou deveras encantada com o meu papel, que é bello e perfeitamente de accordo com a minha personalidade.

São meus companheiros nessa producção Stuart Holmes e Lloyd Hughes.

Esses dois artistas têm um trabalho altamente valioso, Lloyd Hughes é um dos melhores actores destes ultimos tempos.

Não me esqueço da sua interpretação em "So Big" (Amor, destino e honra), ao lado de Colleen Moore.

Nesta importante pellicula, uso as mais luxuosas toilettes, que a First já mandou entregar á uma estrella.

A amabilidade desta empresa, sensibilizou-me bastante.

A nossa palestra ia animada, quando o ajudante do director veiu chamar a deliciosa Vivi.

Sai do studio, satisfeitissimo. Passára alguns momentos com a mais agradavel e encantadora "estrella"...

Télas

OS PROGRAMMAS DO DIA

AVENIDA — Realizam-se hoje e amanhã, as ultimas representações de "Madame Sans Gene". O successo deste grande film tem sido tão soberbo, tão retumbante, que estes dois dias vão dar ao elegante cinema Avenida verdadeiras enchentes. Tarde, muito tarde, terá o publico occasião de apreciar um film de tão bella montagem e de tanta grandiosidade. Esta super da Paramount foi incontestavelmente a melhor e mais notavel que a Paramount nos mandou este anno.

—X—

CAPITOLIO — Vá hoje mesmo ao Capitolio, para não perder a opportunidade, isto é, para o caso de não encontrar logar e ter ainda outros dias em sua frente para poder ver o trabalho de Mae Murray. Perder um trabalho de Mae Murray!... Mas isso significaria um verdadeiro crime de lesa-arte e bailem! Diz-se aqui que "A bailarina russa", é mesmo uma das mais bellas e nos o seu temperamento artistico, e egualavel; das mais bellas, quer pelo enredo, em que Mae Murray mostra-nos o seu temperamento artistico, e pela sua montagem de deslumbrante belleza e luxo. Trata-se de uma superproducção especial da Metro, adquirida pelo programma Serrador.

—X—

IDEAL — O grande cinema da rua da Carioca annuncia para hoje e amanhã as ultimas exhibições do admiravel film, "Mme. Sans Gene", a pellicula mais deslumbrante e mais extraordinaria que Gloria Swanson já interpretou e que a Paramount já editou.

No programma tambem dois actos para rir: "Barofias".

—X—

ODEON — Incontestavelmente, esse trabalho magnifico que o Odeon está exhibindo, possue toda a gamma de sensações. Calcule-se a historia desse fidalgo inglez, traido pelo proprio irmão, que ama a noiva delle e por isso consegue que o raptem em uma galera; essa galera foi cair em mãos de uma nau hespanhola, então em guerra com a Inglaterra, e o fidalgo obrigado a remar entre os galés. O seu odio cresce, contra christãos que martyrisam christãos, pelo que, quando esta nau foi vencida por uma outra moura, os mahometanos encontraram nelle um homem que renegava a sua fé, e acceitava o poder que lhe davam, pela sua bravura. E tornou-se o terror dos mares! Querendo castigar o irmão e aquella que fôra sua noiva, e que elle suppunha uma traidora tambem, o renegado rapta-os; descobre então que a culpa cabia ao irmão, mas já a sua noiva, linda, attrae os desejos do sultão! E eil-o agora, com astucia e luctas, procurando salval-a! Nisso estão as maiores emoções deste drama magnifico, "O gavião do mar", da First National, tido como o melhor film feito até agora, a maior creação de Milton Sills nesse papel de Gavião do Mar. E o Odeon tem sido pequeno para quantos querem ir ver essa obra de arte, a de maiores sensações que temos visto.

—X—

PARISIENSE — Não ha duvida que Conway Tearle, Ben Lyon e Charles de Roche são tres astros que dominam a cinematographia. Todos tres têm uma grande cohorte de admiradoras, todas tão enthusiastas que num concurso em torno delles não sabemos qual o que venceria. Seria Conway Tearle? Esse maduro e querido artista que vem sendo o galã preferido das grandes estrellas? O homem de suprema elegancia, o typo forte e energico? Seria Ben Lyon, o sympathico e joven artista, que com a sua brilhante e romantica juventude anda perturbando o coração das moças delicadas e sonhadoras? Ou será Charles Roche, esse audaz e um pouco atrevido conquistador, que com o seu ironico sorriso e as suas manchas de perfeito mundo se torna irresistivel ás mulheres? Não sabemos, mas o que bem nos parece é que esse concurso seria renhido, tão renhido que a nossa simples lembrança é sufficiente para provocar desde já innumeras discussões entre as moças. Emquanto o aguardamos [illegible] ciaes-os hoje no Parisiense, nesse film estupendo da First National "A mariposa branca", em que é estrella a sublime Barbara La Marr, cuja belleza tem como fundo nesse film dos programmas de ouro, um luxo fantastico.

Nos bairros

OLYMPIA — "A' espera da felicidade", com Thomas Meighan, e "O mysterio de ouro e sangue", 5ª e 6ª séries, com Helen Holmes.

—X—

PRIMOR — "Um filho do Sahara", com Bert Lytell e Claire Windsor.

—X—

POPULAR — "Tramas de amor", com Hoot Gibson, Marion Nixon e Josie Sedwick.

—X—

BOULEVARD — "Então o matrimonio é isto?", com Eleanor Boardman, Conrad Nagel e Lew Cody, e "Os lobos", com Branca de Oliveira.

—X—

SMART — "Mme. Du Barry", com Pola Negri, e "Artistas e arteiros", comedia.

—X—

MASCOTTE — "Se eu fora rei", com William Farnum e Estelle Taylor.

—X—

MODELO — "Os dez mandamentos", com Theodore Roberts, Richard Dix, Rod La Rocque e Leatrice Joy.

—X—

MEYER — "Seu esposo temporario", com Syd Chaplin e Owen Moore, e "Com a cabeça a premio", com Big Boy Williams.

—X—

ENGENHO DE DENTRO — "Se eu fora rei", com Williams Farnum e Estelle Taylor.

—X—

AMERICA — "Descuidada mocidade", com Elaine Hammerstein; "O falsario", com Helen Holmes, Grace Cunard e William Desmond.

—X—

TIJUCA — "O falsario", com William Desmond, Helen Holmes e Grace Cunard, e "Sonia", com Jetta Gondal.

—X—

BRASIL — "A senhorita Barba Azul", com Bebe Daniels e Raymond Griffith; "Sonia", com Jetta Gondal, e "D'Artagnan de Fancaria", comedia.

—X—

HADDOCK LOBO — "A mulher homem", com Mario Davies e Harrison Ford, e "George Washington Jr", com Wesley Barry.

—X—

AMERICANO — "Os dez mandamentos", com Theodore Roberts, Leatrice Joy e Rod La Rocque, e "Em palpos de aranha", comedia.

VARIAS NOTAS

"CLAUDIA", UM SUPER FILM PORTUGUEZ — No cinema Ideal de segunda-feira em deante, vae ser exhibido mais um soberbo film portuguez que foi inspirado no famoso conto de "A gata borralheira".

Intitula-se "Claudia", e tem a sua acção desenvolvida num ambiente de luxo, de elegancia, apresentando as damas riquissimas toilettes.

"Claudia", a interessante figura de menina que é a protagonista do film, tem como interprete Francine Mussey, uma das formosas estrellas do ecran. Ao lado da fulgurante actriz trabalham Erico Braga o elegante galã brasileiro que tão alto tem elevado a sua arte, Antonio Pinheiro e Emilia de Oliveira.

"Claudia", por todos os motivos é um film digno de ser visto por todos.

—X—

PARA RIR A BOM RIR... — Não tem remedio que ir na proxima segunda-feira ao cinema Avenida onde encontrará um film espirituosissimo — "Beijos em excesso" — que ao seu enredo sentimental e delicado alia um espirito verdadeiramente irresistivel, daquelle espirito que não é producto de trucs e de palhaçadas mas das proprias situações cheias de bom humor e de imprevistos. "Beijos em excesso" tem a [illegible]

tistas Richard Dix e Frances Howart. Já sabe pois o leitor onde na proxima segunda-feira irá curar o seu figado se é que o traz doente.

—X—

NAZIMOVA E JACK PICKFORD, EM "MEU FILHO" — E' um drama passado entre a colonia portugueza de S. Francisco, na America do Norte. Um drama em que vemos Nazimova, qual mãe, capaz de todos os sacrificios, mesmo o do seu amor, pois que, viuva, era ainda nova e linda; em que vemos, como filho, esse artista que se forma, o irmão da linda Mary, o já famoso Jack Pickford.

E, segundo a opinião da imprensa americana, "Meu filho" não só é um dos mais perfeitos trabalhos da First National, como um dos films mais fortes, feitos ultimamente. Pertence ao programma Serrador, e será exhibido no Capitolio dentro em breve.

—X—

"NA VIDA DE CADA MULHER" COM VIRGINIA VALLI — Virginia Valli, que começou a sua vida na Universal, desde logo grangeando nome, pelo seu trabalho e pela sua belleza, está agora trabalhando para a First National, e dentro em breve poderemos vel-a em um film adoravel "Na vida de cada mulher", que o Capitolio vae exhibir em seguida ao seu actual programma. Nesse film vemos tambem Stuart Holmes, soberbo no seu papel de cynico e máo, em que já o conhecemos. Outros e outros personagens de valor apparecem nesse trabalho em que ha tambem muito luxo e toilettes lindas, o que tudo contribuirá para o seu exito, em um cinema de elegancia e luxo, como o Capitolio.

—X—

O NOVO PROGRAMMA DO IDEAL — Vamos ter depois de amanhã, no Ideal, mais um primor da cinematographia portugueza. E "Claudia", que, inspirada no mundialmente famoso conto de "A gata borralheira", desdavolve-se em meios de supremo luxo e requintada elegancia, mostrando-nos a arte muda lusa por outro aspecto.

Os interpretes de "Claudia", são figuras de relevo, como Francine Mussey, Emilia de Oliveira e Erico Braga.

Como se não bastasse, ainda nos dá o Ideal o admiravel film, "Beijos em excesso", da Paramount, com Richard Dix e Frances Howard.

Um programma realmente maravilhoso.

—X—

"BIBLIOTHECA FILM" — Com o enredo do sensacional film "Madame Sans Gene", acaba de publicar-se o n. 13 desta interessante revistas cinematographica. "Bibliotheca Film apresenta-se desta vez, como das anteriores, com excellente aspecto, sendo a sua materia a narração minuciosa, brilhante, do film da Paramount, cujas peripecias ella segue passo a passo.

São nitidas as suas gravuras e cuidadosa a sua confecção.

Palcos

NOTAS & NOTICIAS

A RECITA DE HOJE, NO REPUBLICA — A companhia de operetas que trabalha no Republica, consagra a recita de hoje ao seu operoso director, o actor Armando de Vasconcellos, dando expressiva prova, por esse meio, da alta estima em que o tem. O programma reveste-se de interesse e consta do seguinte: "Leitura e escripta", dos hermanos Quintero, por Auzenda de Oliveira e Sophia Santos; o segundo acto da "Eva", com Alice Pancada no papel da protagonista; um

Armando de Vasconcellos

acto de canções portuguezas, por Auzenda de Oliveira, Alice Pancada, Aldina de Souza, Beatriz Baptista, Salles Ribeiro e Fernando Pereira, e o segundo acto do "O conde de Luxemburgo", fazendo o papel de Angela, numas scenas a actriz Alice Pancada, e noutras a actriz Aldina de Souza, succedendo o mesmo com os papeis de Julieta, Renato, Basilio e Brissard que terão, alternativamente, por interpretes Auzenda de Oliveira e Beatriz Baptista, Salles Ribeiro e Fernando Pereira, José Victor e Carlos Vianna e Armando de Vasconcellos e Vasco Sant'Anna.

—:—

AS ULTIMAS DE "LA FERIA DE LAS HERMOSAS" E A PRIMEIRA DE "LAS MARAVILHOSAS" — Está a dizer adeus á platéa do Lyrico a feerie deslumbrante que é "La feria de las hermosas", peça em que as artistas da Velasco têm occasião de mostrar toda a sua graça e belleza. Essa revista sobe hoje á scena duas vezes: uma em vesperal e outra á noite. Amanhã o mesmo succederá e na segunda-feira, então, dará a sua ultima recita, pois no dia seguinte a Velasco representará "Las maravilhosas", que tem uma montagem completamente nova, verdadeiramente luxuosa, sendo mesmo a montagem mais rica que se póde imaginar para uma peça.

"Las maravilhosas" já foi á scena aqui no Rio, mas agora está tão differente que parece outra. Está tambem modificada no seu libreto e na sua musica. Ella é da autoria de Eulogio Velasco e as modificações foram feitas pelo autor que é o empresario.

Os papeis que o anno passado foram feitos pela actriz Rosita Rodrigo, serão agora interpretados por Maria Caballé, que lhes dá uma graça infinita, inconfundivel. Na representação tomam parte tambem Blanca Pozas, Otto, Muro, a bailarina Lou e o seu danseur Janot.

Vae ser um espectaculo maravilhoso esse, de "Las maravilhosas", na terça-feira, no Lyrico.

—:—

O CARTAZ DO TRIANON — Apezar de estar a comedia de Armando Gonzaga, "Cala a boca, Etelvina", enchendo todas as noites o Trianon, a companhia Procopio Ferreira vê-se forçada a retiral-a de scena, visto ser grande o repertorio novo que ainda tem que fazer representar na presente temporada. Assim teremos na proxima terça-feira a "première" da comedia em tres actos, de Paul Gavault, "A tia da provincia" ("La tante d'Honfleur") que, segundo nos informam, será mais um novo successo para Procopio e sua companhia, sendo para isso garantia o nome do autor da nova peça. "A tia da provincia" será posta em scena com deslumbramento de scenarios e rigorosa encenação de Christiano de Souza, tomando parte no seu desempenho todos os principaes elementos da companhia Procopio Ferreira.

—:—

COMPANHIA MELATO-BETRONE — O mais notavel acontecimento theatral deste mez, em S. Paulo, foi a abertura das assignaturas para os espectaculos da grande companhia dramatica italiana Melato-Betrone, que estreará alli, no proximo dia 26, com a peça "La Gioconda", de Gabriele D'Annunzio. A affluencia de candidatos á assignatura tem sido extraordinaria, não havendo mais frisas e camarotes [illegible] admirar o contrario, uma vez que, á frente da companhia, vem essa notavel actriz que é a sra. Maria Melato, um dos mais vibrantes e perfeitos temperamentos artisticos, que nos têm visitado. Ainda este mez será aberta a assignatura, aqui no Rio, para uma serie de espectaculos, no theatro Municipal, na primeira quinzena de outubro. A grande actriz Maria Melato, que tem, nos nossos intellectuaes, admiradores fervorosos, ainda estão na memoria de quantos a viram, em 1923, no palacio ouro e rosa, fazendo essa serie de creações notaveis que são — "Gioconda", "Anfissa", "Donna Muda", "Pamela Nubile", "Maria Stuart" e outros. Até 20 de setembro será aberta a assignatura, entre nós, para 8 recitas.

—:—

"ME LEVA, MEU BEM..." — O Recreio tornou-se o ponto preferido das familias. E' hoje esse aprazivel theatro, o logar onde se reune a "haute-gomme", que todas as noites enche os camarotes e frisas, applaudindo sem reservas, a revista feerica

Henriqueta Brieba

"Me leva, meu bem...", legitimo successo de Margarida Max e sua companhia.

Henriqueta Brieba é forçada a bisar todas as noites, a "Margarida", acompanhada pelo luzidio corpo coral, sendo inexcedivel de graça na trefega Cleopatra, a creadinha que não mente.

Cabe-lhe grande parte do successo do novo original, no "Bon-bonu", na "Namorada antiga" e no garoto "Zequinha", bisando todas as noites o duetto com Maria Ruiz.

Guy Martinelli e Luiza Fonseca, sempre irrequietas, dando um grande destaque aos papeis que interpretam.

Os quadros "Casa mal assombrada" e "Pela verdade", despertam as mais gostosas gargalhadas, com os ditos chistosos de João Martins, J. Figueiredo, H. Chaves, Olympio Bastos e Luiza del Valle.

Amanhã "Me leva, meu bem..." irá em tres sessões, sendo uma em vesperal, ás 2 3|4.

—:—

LEOPOLDO FRO'ES E O SEU BREVE REAPPARECIMENTO — E' bem possivel que Leopoldo Fróes, cujo estado de saude, é, no momento, optimo, possa, na proxima semana, fazer sua "rentrée" no Carlos Gomes, ao lado das suas companheiras de jornada. O reapparecimento de Leopoldo Fróes, como se tem noticiado, dar-se-á em "A melhor aventura", de Gandera, que é o victorioso autor de "Senhorinha Talharim".

—:—

A COLLABORAÇÃO DE ALBERTO DE LIMA EM "MÃO NA RODA" — A Empresa Paschoal Segreto, deante da impossibilidade, que já se vinha patenteando, de preparar-se a montagem da revista de Marques Porto e Ary Pavão — "Mão na roda", para o dia 18, que era praso quando estava annunciada a sua "première", resolveu fixar, em definitiva, o dia 25, para aquelle film.

"Mão na roda", que é uma "charge" muito espirituosa, irá ter, no desejo do seu guarda-roupa, a collaboração efficiente de Alberto de Lima, esse esplendido desenhista, que, surgindo, no theatro, quasi de improviso, guiado por Marques Porto, conquistou, desde logo, um logar saliente, como reivindicador de costumes na concepção da indumentaria. A Empresa Paschoal Segreto confiou, deste modo, a Alberto Lima, os figurinos de "Mão na roda", que, como é de esperar, irão fazer um ruidoso successo, sabido como é que essa Empresa não mede despezas, quando se trata da montagem de peças de autores consagrados.

—:—

BERTA SINGERMAN — Está se approximando o dia do reapparecimento no Rio, da declamadora notavel que é Berta Singerman. E com essa approximação mais cresce o interesse pelos seus recitaes, que serão poucos, pois a artista tem necessidade de seguir, sem demora, para a Europa, onde deve cumprir contratos feitos com o emprezario José Loureiro. Na Europa a sua estréa será em Portugal. Depois Berta Singerman irá á Hespanha, á Italia, etc. E' provavel que no seguir para o velho mundo, pare na Bahia e em Pernambuco, dando nesses Estados alguns recitaes.

—:—

ULTIMOS ESPECTACULOS NO REPUBLICA — Despede-se amanhã do publico carioca a companhia Armando Vasconcellos, realizando dois espectaculos no Republica. O da tarde será com "A moreninha" e o da noite com "A bayadera".

—:—

DESPEDIDA DO CIRCO SARRASANI — De partida para S. Paulo, onde chegaram já varios wagons com parte do seu material, o Circo Sarrasani offerece-nos hoje, e amanhã, as suas ultimas funcções nesta cidade. Realizar-se-ão dois espectaculos diarios: ás 15 e ás 20 horas e 20 minutos, com programmas completos, para os quaes prevalecerão os seguintes preços: camarotes, 50$; poltronas de primeira, 10$; de segunda, 7$; galeria nobre, 5$; geral, 2$500. Nas matinées, as creanças até 10 annos pagam 1$ por entrada geral e metade do preço para as demais localidades, excepção feita dos camarotes.

Dado o valor excepcional do conjunto organizado pelo sr. Sarrasani e das enormes difficuldades existentes para se transportar um circo de tão grandes dimensões como esse, é de prever-se que o Rio não o tornará a ver nestes tempos proximos. Por isso é natural que o publico aproveite os quatro ultimos e improrogaveis espectaculos destes dois dias.

—:—

CIRCO DEMOSTHENES — Emprezado pelo sr. Antonio Ferraz, estréa hoje, na rua da Passagem, o conhecido circo Demosthenes, que já tem trabalhado aqui com successos.

Um engano perigoso

Potassa em logar de assucar

Por engano, d. Porcina Camargo de Jesus, temperou o leite, com potassa, rique Martins Pereira, 55 annos, solteiro, de modo que, quando deu pelo engano era tarde.

Chamada logo, porém, a Assistencia, ministrando-lhe os devidos medicamentos, pôl-a fóra de perigo.

O facto se deu na residencia de d. Porcina, á rua dos Coqueiros, na Villa Camargo.

Morreu de repente

Sentindo-se subitamente mal, quando passava pela praça 11 de Junho, Henrique Martins Pereira, de 55 annos, solteiro, residente á rua Burity, em Madureira, dirigiu-se á pharmacia installada 10 n. 53 da rua Senador Eusebio e pediu um remedio qualquer que o alliviasse.

Attendeu-o o pharmaceutico, preparando-lhe uma poção ligeira.

Quando ia tomal-a, porém, Henrique caiu morto.

Levado o facto ao conhecimento da policia [illegible]

SEM FIO

IRRADIAÇÕES DE HOJE DA RADIO SOCIEDADE

A Radio Sociedade do Rio de Janeiro, vae irradiar hoje, com onda de 400 metros, o programma abaixo:

12 horas e 15 minutos — "Jornal do Meio Dia (noticiario para o interior do Brasil). — Pagina Domestica.

5 horas — Musica leve pela orchestra da Radio Sociedade — "Quarto de Hora Infantil".

6 horas — "Jornal da Tarde" (noticiario da Radio Sociedade).

8 horas — Commentario musical sobre a opera "Sansão e Dalila", que será cantada no Theatro Municipal, ás 8 e 45 minutos e integralmente irradiada pela Radio Sociedade.

PROGRAMMA DE HOJE DO RADIO CLUB DO BRASIL

O Radio Club do Brasil por intermedio da estação S. P. E. Praia Vermelha, da Repartição Geral dos Telegraphos, com onda de 312 metros, irradiará hoje o seguinte programma:

A's 2 horas — Abertura e encerramento das bolsas do café, assucar, algodão e cotações cambiaes e discos cedidos pelas casas Edison e Byngton.

Das 4 ás 5.30 — Previsão do tempo — Serviço de informações telegraphicas da Agencia Americana — Irradiação experimental de discos cedidos pelas casas Paul J. Christoph, Optica Ingleza e Severo Dantas & C.

Das 7 ás 8.30 — Concerto da orchestra do Hotel Avenida. — Movimento commercial do dia. — Noticias telegraphicas — Notas dos jornaes da noite — Previsão do tempo (serviço da noite) e notas de sciencia e de interesse geral.

Das 8.30 em deante — Irradiação do Theatro Municipal, da recita de assignatura da grande companhia lyrica do Theatro Municipal, com a opera "Sansão e Dalila", de Saint-Saens, interpretada por Anitua, Sullivan, Cirino, Pasero, Barrachi e a companhia de bailados russos J. Sedowa.

— Os programmas do Radio Club do Brasil poderão ser ouvidos em alto-falantes no largo do Machado.

40:000$000

O bilhete n. 61456 premiado com 40:000$000 na popular e acreditada loteria do Estado do Rio extrahida hontem foi vendido nesta Capital. (257)

ECOS DE UM FURTO DE FIOS DE SEDA

O complicado caso foi parar, agora, na 4ª auxiliar

Em consequencia de um inquerito que corre na 4ª delegacia auxiliar contra J. J. Attena, morador á rua Conde de Bomfim, n. 865, a policia apprehendeu na Avenida Gomes Freire, n. 128, e na rua Senhor dos Passos, n. 203, grande quantidade de fios de seda no valor approximado de 30 contos de réis.

Segundo a denuncia chegada á policia, o hollandez J. J. Attena era credor de uma firma de Juiz de Fóra, fallida, de vinte e poucos contos e, querendo salvar o seu dinheiro, retirou fios de seda no valor de cerca de 90 contos de réis.

Prende-se este caso a um inquerito sobre um furto de fios de seda no valor de 15 contos, no qual é accusado Jayme Ferreira, morador á rua Maranhão, n. 99, no Meyer furto este que foi apprehendido pelas autoridades do 19º districto, onde Attena, se apresentou como sendo victima, pediu abertura do inquerito que apurasse o caso, que é este, em resumo:

Attena teria entregue a Ferreira, sob sua guarda, 19 caixas contendo fios de seda. Mais tarde, indo buscar aquelle artigo, verificou que as caixas estavão violadas, dellas sendo retirados os fios, no valor de 15 contos.

O caso foi longamente noticiado por esta folha, em fins de agosto ultimo e em 3 do corrente.

Com a cabeça quebrada a pedra

De onde partiu a pedra?

Ninguem sabe, ninguem viu.

Apenas a Antonia sentiu baterlhe violentamente na cabeça quebrando-lha.

O facto occorreu na rua Senador Pompeu, de onde a victima Antonia Orestes da Silva, de 32 annos viuva cozinheira, residente á rua da America n. 52 a escorrer sangue foi para a Assistencia.

Dali pensada a ferida contusa que apresentava na cabeça, Antonia foi para casa.

Preso com as gallinhas furtadas

No Engenho Novo os investigadores do posto de vigilancia do Meyer prenderam o ladrão Antonio Gonçalves, vulgo "Nove Horas", que carregava um engradado com gallinhas, Gonçalves confessou que furtára as gallinhas em Nova Iguassú'.

Roubou de manhã e foi preso á tarde

Muito subtilmente, sem que o presentissem o ladrão entrou e fez a "limpeza", apanhou uma fivella de ouro, uma bolsa de prata, tres de couro da Russia e, incontinente, levou tudo ao intrujão Joaquim Passos.

Isso foi pela manhã, na casa da rua Senador Euzebio n. 25, de Jayme Kitame.

A' tarde, porém, a policia do 14º districto, prendia o ladrão e obtendo delle a confissão do roubo, foi á casa do intrujão e apprehendeu os objectos roubados.

Automobilismo

INSPECTORIA DE VEHICULOS

EXAME DE MOTORISTA

Chamada para hoje, ás 8 1|2 horas — Euclydes de Souza, Luciano dos Santos Ferreira, Luiz Correa de Almeida, Shozaburo Itok, Marcial Souza Motta, Herculano Silveira Rocha, Agostinho Joaquim Pinto, Francisco Vicente Gonçalves Penna, Henrique de Azevedo Penna e João Daut d'Oliveira.

Turma supplementar — João Baptista Loureiro, Edmundo Corrêa Maia, Antonio Pinto de Albuquerque, José Bernardino da Silva, José Joaquim Baptista, Domingos Gonçalves e Octaviano Nunes da Silva.

Prova regulamentar e pratica — João de Andrade Junior.

RESULTADO DOS EXAMES EFFECTUADOS EM 8 E 9 DO CORRENTE

Motoristas approvados — José Pereira Cardoso, Amancio José dos Santos, Antonio Filpo, Jayme Gomes Ferreira, José Affonso Rodrigues, Nestor Veiga das Neves, João dos Santos Mesquita, Miguel Salomão, Antonio Pereira, Augusto Marques Ferreira de Sá e Antonio Bernardo Dias.

Reprovados e inhabilitados — Manoel de Mendonça, Luiz de Abreu, Manoel Pinna, João Paes de Souza, Fernando Rodrigues, Mario Soares de Queiroz, Antonio Teixeira, Delphino Botelho, Antonio Pitta e Joaquim Antonio dos Santos.

NOTAS RECREATIVAS

DEMOCRATICOS — Finalmente! Chegou, emfim, o dia tão anciosamente esperado para a realização do baile-monstro com que o glorioso pendão alvi-negro vae homenagear os nossos queridos irmãos de alem-mar, que, mesmo arrostando um sem numero de difficuldades e contratempos, aqui vieram trazer o seu amplexo fraternal, na maia pura demonstração da mais carinhosa amizade. O grandioso "Castello" da aguia intemerata foi inteiramente remodelado, tendo recebido uma decoração toda especial e illuminação deslumbrantissima. Será a feliz opportunidade ha tanto almejada para se manterem no mesmo abraço amigo as duas almas, que, nem por estarem separadas por essa porção dagua que forma o Atlantico, nem por isso deixam de vibrar no mesmo enthusiasmo pelas duas patrias, nos mesmos anhelos de indestructivel sympathia pelas coisas de cá e de lá, nos mesmos ideaes, emfim, de uma confraternização que é aliás uma imposição atavica da grande raça.

Ao impavido pavilhão do Orfeão Academico de Lisboa será offertada pelos denodados carapicu's, uma linda e rica fita branca e preta em seda chamalote, com custosa franja de ouro e com as inscripções pintadas a oleo pelo consagrado artista patricio Colomb, da nossa Escola Nacional de Bellas Artes. Na occasião da entrega solenne desta fita, que tem como madrinha a graciosa actriz Auzenda de Oliveira e que levará para o querido e longinquo Portugal a eterna recordação desta festa da amizade, serão os estudantes lusitanos saudados pela palavra vibrante e ardorosa de Pinto da Rocha, em nome do altivo pavilhão preto e branco. Essa fita está exposta na Joalheria Adamo.

A conhecida Casa Veiga, á rua do Passeio, incumbiu-se da illuminação externa, fazendo com que essa rua dê a mais perfeita illusão de um dia de sol. Será o deslumbramento.

A afinada banda do Centro Musical da Colonia Portugueza emprestará o seu poderoso contingente ao brilho da festividade, que contará ainda com um esfusiante jazz-band e uma banda de musica militar.

Os leitores, com certeza, já estão antevendo a maravilha que vae ser esse baile memoravel, do qual apenas nos separam algumas horas. Apenas.

A's 11 horas da noite de hoje, irão directoria e associados do querido club á séde da Associação dos Empregados no Commercio, á Avenida Rio Branco, numa grande *marche aux flambeaux*, se o tempo permittir, tendo á frente a banda de musica do Centro Musical da Colonia Portugueza, onde estarão os estudantes reunidos, afim de os conduzir ao "Castello" da altaneira aguia, em cujo seio lhes serão prestadas homenagens ainda não vistas no Rio de Janeiro.

*

SÃO CHRISTOVÃO A. C. — O veterano São Christovão abrirá seus salões amanhã para uma "soirée" que em nada ficará devendo ás anteriores.

A direcção da festa estará a cargo dos srs. Rodolpho Maggioli, Adelio Martins e dr. Julião Vieira.

O jazz-band do maestro Cicero foi contratado para abrilhantar a festa.

O serviço de buffet está a cargo da Confeitaria Paschoal.

Reina grande anciedade nos meios sanchristovenses pela realização de tão grandiosa festa.

*

CRUZEIRO DO SUL — Terá logar hoje neste sympathico club da rua Visconde de Itauna uma grande festa, equivalendo ao baile mensal. A nova organização do "Firmamento", estimada sociedade que se estava estiolando em mãos inhabeis, que a estava realmente fadada a um futuro cheio de glorias as mais visidentes, vem imprimindo um tal cunho de distincção ao seu incontestavel progresso que deve ser com um carinho muito particular e muito sincero que a imprensa se deverá referir a ella. Esforços como os devidos a Espia Só, Borboleta, Rocambole, Raffles, Encantador, Copello, Lord?... além de outros bom elementos do Rancho-Escola da Cidade Nova, são serviços capazes de engrandecer qualquer sociedade recreativa ou carnavalesca, como succede com o Cruzeiro do Sul. Assim, pois, não devem admirar os successos admiraveis de que são coroadas as festas que em sua séde se realizam, como vae ficar patente com a de hoje, a sua festa mensal.

No dia vinte, como já hontem noticiamos, terá logar um elegante e galante chá-dansante, por iniciativa das "Violetas do Firmamento" sendo a nota curiosa o traje rigorosamente no estylo da festa, com que se apresentará gentil pessoinha, a qual todo mundo "espia só..."

No dia 27 (faz lembrar a historia do tres-vezes-noves...) no dia 27, então, será realizada a festa panamá, a festa tunel-grande que o "Bloco dos Irrespondiveis" offerecerá espontaneamente ao Centro dos Chronistas Carnavalescos e que terá inicio á tarde, quando será servida uma peixada saborosissima e mais um mulato velho, sendo a "materia prima" de primeira, fornecida pelo estabelecimento do Mercado Municipal de propriedade do camaradão Ercolino Copello e do segundo (Mulato Velho...) se incumbiu o incorrigivel Espia Só! Candido Pessôa, o amigo desinteressado do "Firmamento", reservou dezoito garrafas (de que será?...) de uma partida que recebeu ultimamente de Pernambuco para abrir os appetites...

O "Jazz-band" que obedece á orientação competente de Aristides Borges, está compondo um *fox-trot*, que se chamará Espia Só!, em homenagem a Carlos Mendes e dedicado ao C. C. C. O "Bloco dos Irresponsaveis" é composto dos lords Borboleta, Henrique de Souza; Espia Só, Carlos Mendes; Rocambole, Mario Loureiro; Encantador (que será baptisado naquelle dia), Jayme Dias; Lord?... Flor La Banca.

Haverá um discurso official do Centro, agradecendo a homenagem, feito pelo socio Mario Graça — ou Rojão. Haverá ainda outro de Barulho, o fulgurante e criterioso chronista da *Gazeta*, estudando a personalidade de Carlos Mendes e a acção do Centro dos Chronistas Carnavalescos.

O C. C. C., que tem por principal objectivo o congraçamento da classe, convida a todos os rapazes que se occupam das sessões recreativas dos jornaes cariocas a tomarem parte na festa que lhe é offerecida espontaneamente pelo glorioso Club Cruzeiro do Sul, no dia 27 do corrente.

*

BOMSUCCESSO F. C. — Mais uma tarde dansante será realizada domingo nos salões do veterano club que tantas tradições gloriosas conta nos centros sportivos cariocas. Um excellente jazz-band abrilhantará esta bella tarde-noite dansante. O dr. Teixeira de Castro, Caballero e os demais veteranos do Bomsuccesso, estarão a postos para receberem os numerosos convivas que irão gozar momentos de inefavel alegria.

*

AMANTES DA ARTE CLUB — Esta sociedade de Botafogo enviou aos jornaes cariocas, que se occupam das entidades recreativas, o seguinte officio: "Sr. redactor — Saudações — Levo ao conhecimento de v. s. que a directoria deste club acaba de resolver que, de hoje em deante, sempre que se realizarem festas em seu salão, só será permittida a entrada aos representantes da imprensa que vierem munidos do convite expedido pela secretaria, salvo a do redactor-chefe da secção recreativa, como sendo v. s. em se tratando do jornal que representa.

Certo de que v. s. tomará na devida consideração esta resolução da directoria, afim de prevenir qualquer consequencia desagradavel que porventura possa surgir, assigno-me sob os protestos da mais elevada consideração e estima, etc."

Isso vem perfeitamente ao encontro dos nossos desejos, e do C. C. C.

Haja vista o commentario que fizemos a respeito da saudosa festa da "Ala dos Namorados", do Club Fraternidade Luzitania, onde penetraram, de uma só vez, dezoito pessoas, dentre as quaes só uma era verdadeiramente de chronista carnavalesco, na verdadeira accepção do termo: o Barulho, da "Gazeta", para ali arrastado por má comprehendida solidariedade.

E' de estranhar, comtudo, que justamente o matutino que foi causa desta feliz lembrança do Amantes da Arte Club, seja o primeiro, na sua eterna ingenuidade, de bater palmas a um facto que o attinge directamente e de frente.

Realmente, todos sabem, na zona sul da cidade, que um auxiliar desse periodico, pretendendo permanecer nos salões do Amantes da Arte Club com duas damas de reputação duvidosa, foi, aliás muito justamente, "forçado" a abandonar a sua séde, onde nunca mais se sentiu com coragem de voltar, até hoje. Nós, que temos perfeita isenção de animo e dizemos as coisas nuamente, como as coisas precisamente são, sem nenhum interesse subalterno ou commercial, sentimo-nos perfeitamente á vontade para applaudir a bem lembrada medida da não menos bem orientada directoria do Amantes da Arte Club.

Bom é que essa carapuça dôa na cabeça a que se adapta, para que se não metta com pessoas intelligentes.

*

FIDALGOS DE MADUREIRA — Mais uma excellente festa levaram a effeito domingo os valorosos componentes do Gremio da rua Domingos Lopes. Como de costume, occorreram á séde dos Fidalgos, o veterano club que tantas sympathias soube conquistar, os innumeros admiradores e as mais graciosas senhorinhas, que se deliciaram com as dansas, que tiveram termino alta madrugada. A trinca de ouro, constituida por Alcides, Octavio e José, muito se esforçou pelo brilhantismo da festa, que deixou innumeras saudades.

*

FENIANOS DE CASCADURA — Correram com a maior harmonia e com crescido numero de convivas, as festas de 6 e 7 do corrente nos salões dos Fenianos de Cascadura. A peixada de domingo foi um dos casos mais serios até então, pela franca camaradagem e optimas pilherias de fino humour dos que se amesendaram, discursos os mais effusivos foram trocados. Após o agape, teve inicio o baile, que transcorreu na maior animação até alta madrugada. O insigne folião Urbano offereceu uma artistica taça de prata ao veterano club. Como sempre, a directoria do sympathico club foi prodiga em gentilezas para os seus convivas e representantes da imprensa.

*

ENDIABRADOS DE RAMOS — Com grande numero de socios, o que demonstra o progresso porque vae passando esse conceituado club da zona leopoldinense, realizou-se no dia 10 do corrente a assembléa geral que deveria eleger os directores para os cargos vagos na directoria, ficando assim constituida: Presidente, José Messa; 2º secretario, Oscar Cardoso de Moura; 1º procurador, tenente Mamede Antonio dos Santos; 2º procurador, Luiz Robin Filho.

No proximo dia 12, realizar-se-á um grandioso baile para dar posse aos novos directores, tendo a directoria o maximo empenho para que esta festa revista o maior brilho possivel para proporcionar as dansas que estão desde já contratados os jazz-bands do maestro Pedro Franco "O Pedrinho", e uma banda de musica militar.

A directoria avisa que a não ser pessoas gradas convidadas, e a imprensa, não haverá convites para essa festa, o ingresso dos srs. socios será feito com o recibo n. 9, acompanhado da carteira de identidade. Menores de 12 annos não terão ingresso; o traje é completo.

*

DEMOCRATICOS DO ENGENHO NOVO — A vasta zona suburbana, começa a contar com o concurso de optimas sociedades recreativas que em boa hora se installam neste centro, onde é grande o numero de foliões. Para amanhã está marcada a inauguração de uma sociedade, cujo nome encima estas linhas, que levará a effeito um grandioso baile abrilhantado com uma optima jazz-band. Samuel está a postos para que nada possa empanar o brilho da monumental festa.

A nova sociedade tem installado o seu salão á rua Archias Cordeiro n. 40.

*

SAPOPEMBA CLUB — Mais uma imponente festa leva a effeito sabbado proximo, o sympathico club que conta com elementos da cultura e prestigio de José Nascimento e Joaquim B. Vianna. Uma optima orchestra já foi contratada para abrilhantar o grandioso baile que tanta anciedade vem despertando.

*

CELESTE A. CLUB — Mais uma bella soirée dansante levou a effeito domingo passado, o sympathico club do Jockey-Club, dedicada ás suas gentis admiradoras da localidade. A séde achava-se lindamente ornamentada com flores naturaes e feerica illuminação. A's dansas tiveram inicio á tarde, e prolongaram-se até a madrugada de 7. O presidente dr. Luiz de Azevedo Marques usou da palavra, agradecendo a presença dos convivas e dizendo algumas palavras allusivas ao acto e á data. Usou ainda da palavra o sr. Corypheu de Azevedo Marques, 1º secretario, que produziu um bello discurso de agradecimento ás gentis senhoritas presentes e aos representantes da imprensa.

Waldemar Lopes e Clemenceau de Azevedo Marques, obtiveram innumeros applausos com a declamação de lindas poesias.

A commissão de festejos estava assim constituida: João Monteiro Guedes, João de Aguilar, Armando Coutinho e prodigalizou gentilezas a todos os presentes.

*

CORBEILLE DE FLORES — Mais dois bailes serão realizados domingo e amanhã, na inegualavel "Cesta", a proferida sociedade do K. Rapeta, cuja palinodia ainda esta semana "miudamente" contou na "Patria" as occultas do Maradjah, seu mestre. Manoel da Harmonia promette novos e bamboleantes tangos ultra modernos, aos partidarios da veterana sociedade. Tito, Homero, Dyonisio, Ovidio, as grandes figuras que ahi pontificam, estarão a postos para homenagear seus sinceros amigos da imprensa, que ahi accorrerão. A dama de verde, promette nova surpresa ao K. Rapeta, o amante de artes plasticas.

Rojão, Fofinho, Marreta, Picapão, Melifluo, K. Neira e tantos outros chronistas que por um passe de magica da mourisca, pretendendo offuscal-os, apparecem photographados na retina dos que não são "cegos de espirito", ahi estarão gozando o perfume que exhalam a amizade e o carinho dos seus sinceros amigos.

NOTAS SUBURBANAS

Uma grande obra de philantropia
O quanto póde a força de vontade - Soccorramos os infelizes - Varias notas - O pessimo serviço telephonico

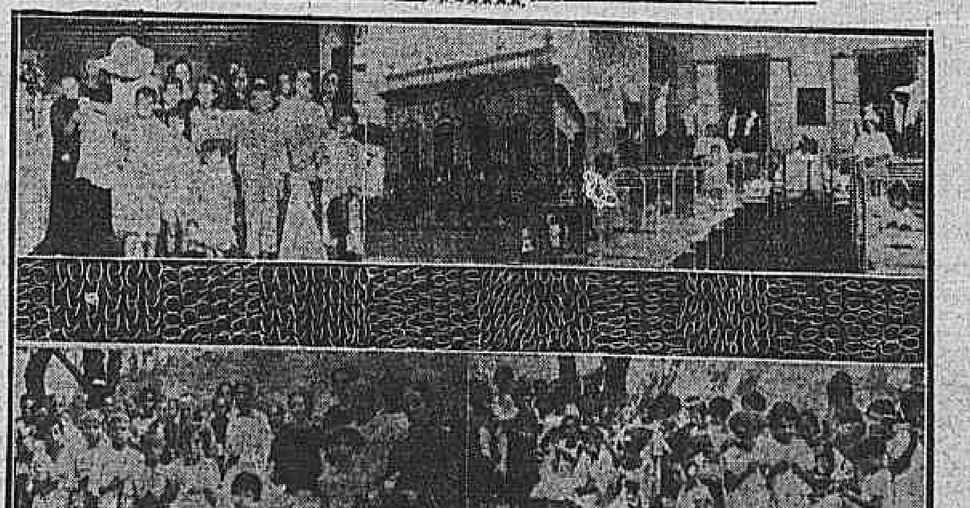

DISPENSARIO S. JOSE' — 1), Distribuição de generos a 180 pobres protegidos pelo Dispensario. — 2), Fachada principal da bemquista casa de caridade. — 3), Aspecto da "Créche", vendo-se 10 pequeninas creanças. 1), Um aspecto das aulas de córte, costuras, bordados, flores e chapéos. — 2) O café dos pobres, após a missa e antes da distribuição dos generos.

O Dispensario de S. José, que funcciona no predio n. 268 da rua 24 de Maio, na estação de Sampaio, é um instituto que se recommenda á protecção do nosso publico pelos seus altruisticos fins.

Dispensando diariamente á cerca de noventa tuberculosos, além de alimentos, soccorros medicos, distribue por quatorze asyladas a instrucção, calçado, vestuario e assistencia medica e dentaria.

Tem ainda uma "créche", onde diariamente são abrigadas doze creancinhas, filhas de domesticas, que as levam ás 6 horas da manhã e as vão buscar ás 18 horas.

Essas criancinhas durante as horas que ali permanecem, são tratadas com desvelado carinho.

Em todos os dias 19 de cada mez o Dispensario de S. José offerece a quem o visite um aspecto enternecedor.

E' que esses dias são os destinados para a distribuição de generos a duzentos pobres.

Essa grande casa de caridade mantem para as suas asyladas diversas officinas, onde funccionam aulas de córte, costuras, bordados, flores e chapéos.

Como se vê por esta simples noticia o Dispensario de S. José é um instituto que tudo merece do favor publico.

O que ali, porém, está feito, deve-se [illegible] senhoras, á grandeza d'alma de suas directora e zeladoras, que se multiplicam nessa obra santa da caridade.

Mas o Dispensario é pobre ainda, fallecem-lhe recursos com que possa ampliar os seus extraordinarios fins.

A sua séde já é pequena e carece de melhoramentos.

Pois bem para que possa dilatar a esphera de sua acção o corpo de zeladoras, composto das distinctas senhoras Alfredo Balthazar da Silveira, Gabriel Vianna, Smith Lopes e Domiciano Flores e senhoritas Maria Luiza Desray, Maria do Carmo Costa e Maria Vianna Fontenelle, promovem um grande festival nos salões do Club de Regatas Guanabara, no dia 4 do mez proximo, que constará de um chá dansante, cujo producto será applicado na reforma do predio.

Eis, portanto, uma oportuna occasião para se auxiliar á immensa obra de philanthropia que vem desenvolvendo esse instituto.

O Dispensario de S. José appella para as almas boas afim de, reformando a sua séde, ampliando-a, poder com mais vantagem, abrigar os infelizes.

Certo, o generoso publico carioca accorrerá a prestar o seu auxilio á esse festival, amparando assim um estabelecimento de ensino e de caridade, cujos beneficios são fartamente espalhados.

Cascadura

Foi installado na capella de N. S. do Amparo, nesta localidade, a devoção de Santa Therezinha do Menino Jesus, havendo missa acompanhada de canticos, fazendo-se ouvir ao Evangelho o padre dr. Olympio de Castro.

Ramos

Realiza-se amanhã, na capella de N. S. da Conceição, da rua das Missões, em Ramos, a assembléa geral para se tratar da renuncia de alguns membros da Mesa Administrativa e tomar-se outras deliberações.

ARRABALDES

Estacio de Sá

Os moradores da rua S. Roberto, neste pittoresco arrabalde, estão soffrendo o martyrio da séde.

O que é de admirar é que este facto se verifique nas casas de numero impar.

Já reclamaram da repartição competente a cessação desse martyrio, mas absolutamente nada conseguiram.

Appellamos, portanto, nós, para o sr. ministro da Viação, afim de que o sr. Francisco Sá procure saber porque nesse lado da rua São Roberto, no Estacio de Sá, não jorra o precioso liquido.

As providencias do titular da pasta da Viação trariam grande contentamento aos sacrificados moradores da rua S. Roberto.

O flagello dos telephones

O serviço telephonico pelos subúrbios vae cada vez peor.

As reclamações são constantes, infindaveis.

Quem tem urgencia de se servir desses apparelhos soffre torturas enormes.

Ainda hontem tivemos a prova do quanto são justas essas reclamações.

Procurando falar pelo apparelho Jardim-1142, collocado no estabelecimento commercial do sr. Isidoro Nascimento, á rua Magalhães Castro, na estação de Riachuelo, não conseguimos a ligação.

O dono do estabelecimento nos explicou então que durante o mez acontece o seu apparelho não funccionar cinco ou seis vezes e apezar de sempre reclamar, nenhuma providencia foi dada pela companhia.

Como esse, outros apparelhos encontram-se nas mesmas condições.

Ora, a Companhia Telephonica tem um contrato com os seus assignantes, logo tem o dever de os servir bem.

Satisfazendo o pedido do sr. Isidoro Nascimento, solicitamos da companhia mandar examinar o telephone Jardim-1142, afim de cessar o inconveniente apontado.

PARA MORRRER

Desgostoso da vida, Manuel Francisco de Araujo, de 32 annos, solteiro, portuguez, residente á rua Luiz de Camões, resolveu acabar com ella.

Com esse intuito, foi e tomou iodo.

A Assistencia, porém, contrariando-lhe os desejos, deu-lhe uma lavagem estomacal e o poz fóra de perigo.

A policia não soube do facto.

Encontro macabro

O anspeçada n. 25, do 3º batalhão da Policia Militar, João Francisco Senna, encontrou na Estrada Real de Santa Cruz, em frente ao predio de n. 2.477, dentro de uma valla, um feto, de côr branca, do sexo feminino, apresentando manchas arroxeadas na cabeça.

Com guia da policia do 20º districto, foi o féto removido para o necroterio do Instituto Medico Legal.

Um collector riograndense morto por um trem

Porto Alegre, 11 (A. A.) — O sr. Jacob Wickert, collector estadoal aposentado, foi apanhado por um trem tendo morte instatnea.

Attingido, no peito, por um estilhaço de pedra

Preparada a mina, foi chegado fogo ao estopim e a explosão se deu.

O cavouqueiro, porém, não teve tempo de afastar-se de modo que foi attingido por um estilhaço de pedra no peito, onde recebeu forte contusão.

Levado para o posto Central de Assistencia foi o pobre operario que se chama Braulio da Silva, de 26 annos, brasileiro, casado, residente na estação de S. Matheus convenientemente medicado, sendo recolhido depois á Santa Casa.

Deu-se o lamentavel facto na pedreira do Leblon.

A vida social

NATALICIOS

Passou ante-hontem a data natalicia de Alexandre Rodrigues, que ha longos annos nos presta o seu efficiente concurso como chefe das machinas desta folha. Trabalhador incansavel, Alexandre Rodrigues, que conta em cada companheiro um amigo, quiz occultar essa data festiva, mas, é claro, não o conseguiu, recebendo, por isso, de todos nós as melhores demonstrações de amizade de que é credor. Registrando a passagem do seu natalicio, queremos renovar aqui os votos que fazemos para que a data se reproduza por muitos annos mais.

— Faz annos hoje d. Castorina Souza de Mattos, esposa do capitão Carlos Tavares de Mattos, secretario do Gremio Carioca.

— Passa hoje a data natalicia do sr. Mario Rocha de Figueiredo Lima, alumno do 3º anno da Escola Naval e filho do capitão Figueiredo Lima.

— Fez annos hontem e foi por esse motivo muito felicitado, o sr. Dionysio Nascimento, alto funccionario da Directoria de Fazenda Municipal.

CASAMENTOS

Consorciaram-se no dia 5 do corrente mez a gentilissima senhorita Clara Salgueiro, filha do negociante Joaquim Alves Salgueiro, com o sr. Oscar de Barros, do alto commercio.

Foram padrinhos da noiva no acto civil o negociante sr. Aurico Salgueiro e senhora, e no religioso o sr. Pedro Salgueiro e esposa.

— Realiza-se hoje o enlace matrimonial do sr. Astrogildo Antonio da Silva, estimado funccionario da Central do Brasil, com a senhorita Helena Audy, filha do sr. Salvador Audy, commerciante em Campo Grande, e de d. Rosa Miguel Audy.

O acto religioso será celebrado na matriz de Campo Grande.

São paranymphos os srs. João Audy e Jorge Nicolau Audy.

— Realiza-se hoje, na maior intimidade, o enlace matrimonial do sr. Raphael Benianino Antierio, com a distincta senhorita Carmen Ignez Hermida Villar. Ambas as cerimonias serão realizadas na residencia dos paes da noiva, á rua da Gloria, 40 (Pensão Bella Vista), servindo de padrinhos, no religioso, pelo noivo, o sr. Angelo Hermida Villar e senhora, e pela noiva, o dr. Francisco Caparelli, e a sta. Eulalia Hermida Villar; no acto civil, pelo noivo, o sr. Rodolpho Hermida Villar, e a sta. Elodina Ferreira, e pela noiva, o dr. Joaquim Teixeira e exma. senhora.

NASCIMENTOS

O lar do sr. Adalberto Coelho de Sá e de d. Ubaldina Salgado de Sá foi enriquecido, no dia 5 do corrente, com o nascimento de uma galante menina, que na pia baptismal receberá o nome de Dulcinéa.

HOMENAGENS

Os empregados da casa Silva Araujo, numa homenagem ao sr. Luiz Eduardo da Silva Araujo, que se retirou recentemente daquella firma, inauguraram o seu retrato numa das dependencias da drogaria Silva Araujo, comparecendo á solemnidade o homenageado e sua familia e os novos socios da casa.

Sobre os meritos do antigo companheiro falou o sr. Fernando Abrantes. Os drs. Eugenio da Silva Freire Osorio, em nome dos novos socios, e Breno dos Santos, commissionado pelos amigos do homenageado, disseram ao sr. Luiz Eduardo da Silva Araujo merecidos elogios.

Muito commovido o sr. Luiz Eduardo agradeceu a homenagem que lhe prestavam os seus antigos collegas, ficando o seu retrato ao lado dos saudosos socios da casa, srs. Francisco Manoel da Silva Araujo, Francisco Antunes e dr. Paulo da Silva Araujo.

A' cerimonia, compareceram tambem a veneranda progenitora do homenageado e varias familias.

VIAJANTES

Pelo "Itaquera", segue terça-feira para o Rio Grande do Sul, o dr. Raul Bergallo, medico legista da policia.

S. s. destina-se á cidade de Porto Alegre, onde vae em visita a seu pae o dr. Agostinho Bergallo, que se acha enfermo.

A bordo do paquete *Affonso Penna*, seguiu hontem para Porto Alegre, o coronel Antonio Mostardeiro, director do Banco da Provincia do Rio Grande do Sul.

Durante a sua estada entre nós, o conhecido banqueiro foi alvo de constantes homenagens.

O seu embarque teve grande assistencia de amigos.

CONFERENCIAS

O dr. Ferreira da Rosa fará uma conferencia sobre "A educação sob o ponto de vista christão", amanhã, domingo, ás 4 horas da tarde, na Associação Christã Feminina, largo da Carioca n. 11, 2º andar.

Haverá um programma musical de harpa e piano, desempenhado pelas sras. Santos Jacobson e Francisco Bonjeau.

Hora social.

Entrada franca.

— Amanhã, domingo, ás 4 horas, realizará a dra. Beatriz d'Amaral Azevedo, uma conferencia no Abrigo Thereza de Jesus, á rua Ibituruna, 53, sobre o thema "A alma e seus destinos".

ACÇÃO DE GRAÇAS

A familia Pereira Pinto manda celebrar, hoje, no santuario de Therezinha do Menino Jesus, missa em acção de graças, pelo restabelecimento do menino Celso Eugenio de Sá Brito, que fôra submettido a melindrosa operação.

FALLECIMENTOS

Falleceu, em sua residencia, á rua Paulino Fernandes n. 30, a senhorita Francisco Alves Monteiro, sobrinha do capitão Albino Monteiro, director das escolas da Policia Militar e nosso companheiro de imprensa, e cunhada do sr. Gastão Monteiro de Carvalho, funccionario do Observatorio, e do sr. Jorge Lande, do commercio desta praça.

O enterramento realizou-se, hontem, ás 5 horas, no cemiterio S. João Baptista, com a comparencia de muitos amigos da familia.

— Falleceu, hontem, á tarde na casa de residencia do sr. Constantino Emmanuel, de cuja esposa era madrinha, d. Adelia do Amaral Valle, viuva do saudoso coronel João Antonio de Oliveira Valle.

D. Adelia que, ha dois mezes, viera do Rio Grande do Sul em busca de melhoras para o seu estado de saude, pertencia a uma das mais antigas e respeitadas familias daquelle Estado e desfructava, em Pelotas, sua terra natal, a maior estima e consideração, de que sempre se fez credora pelas suas qualidades de coração e de caracter.

Segundo desejos da extincta, o seu corpo, depois de embalsamado pelo dr. José Bonifacio da Costa, seguirá transportado para a cidade de Pelotas, onde lhe será dado sepultura.

— Falleceu, hontem, a interessante menina Nylza, dilecta filhinha do estimado machinista do Commercio e Navegação, Antonio Oliveira, saindo o feretro hoje, ás 9 1|2 da manhã, da rua do Escorrega n. 24, para o cemiterio S. Francisco Xavier.

— Falleceu, hontem, em sua residencia, á rua 19 de Fevereiro, 41, victimado por uma congestão cerebral, o engenheiro civil João Caetano da Silva Lara, ex-chefe de divisão das Obras Publicas.

Entre os varios serviços prestados no exercicio do seu cargo, conta-se a installação do abastecimento d'agua 0,60, do Pedregulho ao Morro da Viuva.

Como chefe de divisão dos serviços das obras do porto, sob a direcção do dr. Bicalho, realizou o prolongamento do canal do Mangue.

O extincto deixa viuva, d. Edwiges Peixoto de Lara e duas filhas, Maria de Lara Pinna, casada com o capitão de corveta Armando de Azevedo Pinna, e Olga Lara Pires, esposa do dr. Costa Pires.

O seu enterramento realiza-se hoje, ás 5 horas da tarde, saindo o feretro daquella residencia para o cemiterio de S. Francisco Xavier.

Por falta de provas foi absolvido

O juiz da 1ª vara criminal, por despacho de hontem, absolveu Mario Fabricio, por falta de provas, accusado de haver desviado uma menor.

Dormia com a arma sob o travesseiro

Houve um disparo, e a joven falleceu no hospital

No Hospital da Santa Casa da Misericordia falleceu Corina Dias de Campos, de 24 annos, solteira, residente á rua Perdigão Malheiro n. 8, em Madureira, que, victima de um accidente, ali fôra internada ha poucos dias.

Corina tinha o habito de deitar-se guardando sempre sob o travesseiro um revolver e, ha dois mezes, ao levantar-se, quando tirou a arma do logar em que estava, houve um disparo, ficando a moça ferida no hombro direito.

Soccorrida pela Assistencia, ficou em tratamento em sua propria residencia. Mais tarde, seus males se aggravaram e ella se recolheu á 23ª enfermaria da Santa Casa, onde falleceu, sendo seu cadaver removido para o necroterio do Instituto Medico Legal.

Este caso merece a attenção da policia do 23º districto, a qual deve entrar em diligencias afim de esclarecel-o devidamente.

Fallencia decretada

O juiz da 2ª vara civel, por sentença de hontem, decretou a fallencia de Francisco Amendola, sendo designado o prazo de quinze dias para habilitação de creditos.

"AGRIODOL"

SIMPLES OU CREOSOTADO

Composto com Agrião, Mangará de Bananeira, Hypophosphito de calcio, Glycerophosphato de sodio e Creosoto de Faia

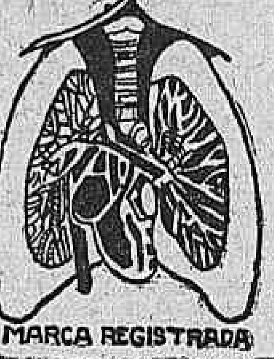

Cuja formula foi classificada a melhor para: BRONCHITES TOSSES CATHARROS FRAQUEZA PULMONAR

(3050)

PIANOS
ESSENFELDER
EHRBAR
Acabamos de receber novos modelos destes afamados pianos, a preços excepcionaes
Carlos Wehrs & C.
47 - Rua da Carioca - 47
Violinos - Musicas - Harmonios
(1095)

Côroas para enterros
A Flôr de Liz
'm frente á Galeria Cruzeiro
Os melhores preços. Prompta entrega. Trabalho perfeito; sómente flôres naturaes. Ornamentações para bailes, casamentos e egrejas. Bons floristas. 175, avenida Rio Branco.
(6482)

A SYPHILIS
TRATA-SE
Sem injecções e por via bucal
Processo rapido, facil e economico do eminente
Dr. M. Pomaret
Comprimidos de
SIGMARGYL
(arsenico-bismutho-mercurio).
Não fatiga o estomago. Em todas as pharmacias e drogarias.
(223)

Quando se Sentir que está Apanhando um Defluxo

Tome-se pastilhas de Laxativo BROMO QUININA para desfazer a causa é fortificar o corpo contra um ataque de Constipação ou Influenza. São um remedio seguro e approvado pela experiencia. A assignatura de E. W. GROVE em todos os vidros.
L. n. 14 de 31-1-1917.
(3929)

CINEMA PARIS
Empresa Pinfildi — Praça Tiradentes, 42 — Telep. C. 131
HOJE
Em primeiras exhibições no Rio da monumental super da Vitagraph, cujo exito está confirmado com a intrepretação estupenda de William Russell, Marguerite de la Motte e Stuart Holmes
O BRUTO QUERIDO
7 actos grandiosos e monumentaes
George Larkin, na grandiosa producção da Bradford
Uma aventura Horrivel
5 actos de extraordinarias aventuras.
Onde está Idalina?
Hilariante comedia em 2 actos, com BOBBY VERNON
2ª-feira — Um programma colosso! POLA NEGRI em: "A IRRESISTIVEL; e BARBARA LA MARR, em A MARIPOSA BRANCA.
(X 20090)

CINEMA OLYMPIA
Rua Visconde Rio Branco, 53
HOJE! HOJE!
A espera da felicidade
drama da Paramount, 7 actos, com Thomas Meighan.
Um Mysterio de Ouro e sangue
5º e 6º episodios, em 4 actos, com Franklin Farnum.
2ª-feira — "A Senhorita Barba Azul", 7 actos da Paramount; "O estouro da boiada", 5 actos da Fox, com Buck Jones. Só na matinée: "Cascos que voam", 4º e 5º episodios, 4 actos.
(X 18824)

THEATRO JOÃO CAETANO (Ex-S. Pedro) — EMPRESA PASCHOAL SEGRETO —
Grande Companhia Lyrica Popular
3 UNICOS ESPECTACULOS
HOJE -:- Sabbado ás 8 3|4 -:- HOJE
BOHEME
Opera em 4 actos de PUCCINI
BIANCA CARDOSO — ISABEL FRAGOSO — DEL NEGRI — SYLVIO VIEIRA — BRUNO — DE LUCCHI — V. PAPA — CAVALIERI
Amanhã — DOMINGO — Amanhã Grandioso successo — Despedida da companhia. Grandiosa MATINE'E, ás 2 3|4
CAVALLERIA RUSTICANA
(Mascagni)
DOLORES BELCHIOR — DELLA VALLE — SYLVIO VIEIRA — FRAGOSO.
PAGLIACCI
Bianca Cardoso — Del Negri — Demarco — Bruno — Santarelli.
A' NOITE — A's 8 3|4
TOSCA
Protagonista: LYDIA ROSSI
Del Negri — Demarco — De Lucchi — Bruno — Cavallieri — Guimarães.
Orchestra de 32 professores, dirigida pelo maestro Francisco Russo; 25 coristas de ambos os sexos. A companhia segue na proxima semana para os Estados. Bilhetes á venda na bilheteria do theatro. Preços populares.
(X 20075)

Virginia Vali
serão apresentados pelo Programma Serrador em um film lindo e encantador, de luxo e emoções da First National
Virginia Vali
Stuart Holmes — Mark Macdermott — John Sain Polis
NA VIDA DE CADA MULHER
Stuart Holmes — Mark Macdermott — John Sain Polis
CAPITOLIO
2ª. FEIRA

— COM —
ALMA RUBENS e PERCY MARMONT
secundados por excellentes artistas
Prodigiosa UNIVERSAL JEWEL Super Especial tirada da celebre obra «O MILAGRE» de Clarence Buddington Kellaud
Brevemente — Brevemente

COPACABANA CASINO-THEATRO
HOJE — Sabbado — A'S 22 HORAS — HOJE
EVAN STACHINO
No seu escolhido repertorio de canções e danças
NA TELA, ás 21 horas: DEFENSOR DESFRUCTAVEL
producção Paramount por Viola Dana, Raymond Griffith e Theodor Roberts
POLTRONAS 2$000 — CAMAROTES e BAIGNOIRES, 10$000.
GRILL-ROOM - Diner e souper dansants todas as noites. Pan-American Jazz-band

THEATRO MUNICIPAL
HOJE — A'S 8.45
6ª recita de assignatura
Samsão e Dalila
ANITUA — SULLIVAN — CIRINO — PASERO — BARACCHI
Companhia de bailados russos de J. SEDOWA
Maestro EDUARDO VITALE
Preços do costume
AMANHÃ
Domingo, 13, ás 3 horas da tarde
2ª VESPERAL
das 5 vendidas accumulativamente
AIDA
SCACCIATI — ANITUA — TOMMASINI — VIVIANI — PASERO — CASSIA
Companhia de bailados russos de J. SEDOWA
Maestro EDUARDO VITALE
POLTRONAS, 35$000
Segunda-feira, 14, ás 8.45
7ª recita de assignatura (5ª das 10)
Andrea Chenier
Protagonista
Beniamino Gigli
SCACCIATI — GRAMEGNA — GRANFORTE — PASERO — BARACCHI
MAESTRO EDUARDO VITALE
Camarotes de 1ª, 600$; camarotes de 2ª, 200$; poltronas, 100$; balcões A e B, 70$000; idem, outras filas, 60$; galerias B, 15$; outras filas, 12$000.
(X 18808)

THEATRO LYRICO (EMPREZA N. VIGGIANI)
Hoje ás 3 horas - Vesperal Elegante - Hoje ás 3
A' NOITE A'S 8 3|4 La Feria de las Hermosas
Ultimos dias da deslumbrante revista pela COMPANHIA VELASCO
Amanhã—Vesperal ás 2 3|4 e espectaculo ás 8 3|4.
Bilhetes á venda.
TERÇA-FEIRA: LAS MARAVILLOSAS
A maravilha das maravilhas
2ª feira: Ultima de La Feria de las Hermosas.
ESTÃO SUSPENSAS AS ENTRADAS DE FAVOR.

CINEMA AVENIDA
O homem está verdadeiramente atrapalhado com tantos labios a quererem beijal-o
Não admira, porque são
Beijos em excesso

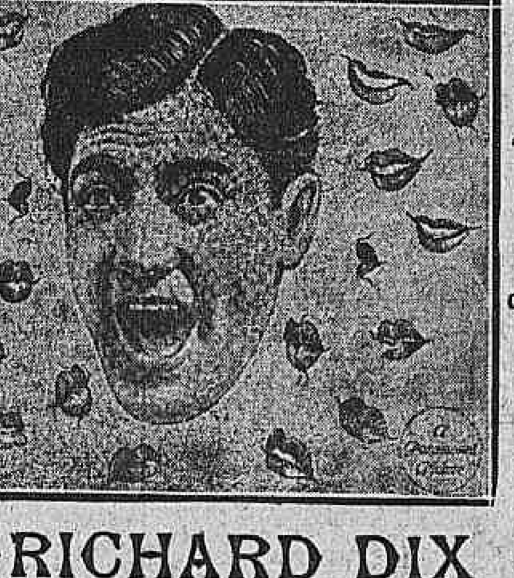

que afinal é um film Paramount que vae fazer-vos rir a perder na proxima
SEGUNDA-FEIRA, 14
Film de grande sentimento e de maior espirito, com
RICHARD DIX e FRANCES HOWART

Cine Meyer
HOJE — Grandioso programma SEU ESPOSO TEMPORARIO, 7 partes, com Owen Moore COM CABEÇA A PREMIO, 5 partes, com Big Boy Williams.
Segunda-feira — "Madame Sans Gêne", 10 partes, com Gloria Swanson.
AVISO — Este film nada tem com um outro do mesmo nome que alguns exhibidores annunciam em seus cinemas, pois o verdadeiro film da Paramount posado em França pela festejada Gloria Swanson, no Meyer, só será exhibido no CINE MEYER, nos dias: 14, 15 e 16.

Cine Eng. de Dentro
HOJE — SE EU FORA REI, 8 partes, com William Farnum. GABRIEL EM GABRIOLAS, 2 partes. SANSAO DO CIRCO, 15º e episodio. MYSTERIO DE OURO E SANGUE — 1º e 2º episodios.
Segunda-feira — "A' espera da felicidade", 7 partes, com Thomas Meighan e Lila Lee. "Casamento em transito", cinco partes, com Edmund Lowe.
(X 19440)

THEATRO RECREIO — GRANDE COMPANHIA DE REVISTAS MARGARIDA MAX
Ultra-colossal successo da «chic» revista féerie em 2 actos e 24 quadros
HOJE — HOJE
ME LEVA, MEU BEM
A revista que na opinião unanime dos chefes de familia pode ser ouvida e vista por todos.
18701

BRASIL
Haddock Lobo, 437. Tel. V. 2012
HOJE — Bebe Daniels, em A SENHORITA BARBA-AZUL 7 actos da Paramount
Jetta Goudal, em — SONIA — 7 actos da Paramount
A estupenda comedia em 2 actos D'ARTAGNAN DE FANCARIA
No palco — OS ACHILLEOS.

Haddock-Lobo
R. H. Lobo, 20. Tel. V. 480
HOJE — Marion Doris e Harrison Ford, em MULHER-HOMEM 11 actos da Metro
Wesley Barry, em GEORGE WASHINGTON JR. 6 engraçados actos da Warner.
No palco: — OS DANILOS.

AMERICANO — R. Copacabana, 743. Tel. Ip. 622
HOJE e AMANHÃ
OS DEZ MANDAMENTOS
EM PALPOS DE ARANHA — comedia, em 2 actos.
CASCOS QUE VOAM — 2º e 3º episodios.
MYSTERIO DE OURO E SANGUE — 7º e 8º episodios.
No palco: os estupendos LES PETITS LORETTI — a pedido de innumeras familias.
(X 20082)

Cine Boulevard
Tel. Villa 124
HOJE — Programma Paramount
Então, o matrimonio é isto?
7 actos, por Eleanor Boardman.
OS LOBOS, 6 p., film portuguez com Branca de Oliveira.
Amanhã — Matinée, ás 2 hs.
2ª-feira — "A irresistivel", com Pola Negri.
(X 19418)

CINE-THEATRO MODELO - Rua 24 de Maio
HOJE! — UM SENSACIONAL ESPECTACULO DE ARTE Hoje!
OS DEZ MANDAMENTOS
— Grandiosa concepção cinematographica de Cecil B. de Milles, 14 actos formidaveis que nos offerecem momentos da mais intensa emoção. A obra prima da gloriosa marca Paramount, abrangendo seu magnifico entrecho, os periodos mais culminantes da historia do mundo. — Um verdadeiro monumento do cinema. — Acompanhamento de grande orchestra.
Os melhores programmas no MODELO! — Amanhã: MATINE'E.

CINE PIEDADE
RUA MANOEL VICTORINO N. 565.
HOJE e AMANHÃ — HOJE e AMANHÃ
A espera da felicidade — 7 actos da Paramount, com Thomas Meighan e Lila Lee.
Dever de consciencia — 5 ACTOS, com JACK HOXIE.
O SOMNAMBULO — Comedia da FOX. Amanhã, matinée, ás 2 horas.
Segunda e terça-feira — "Esposas ingenuas", formidavel producção da Universal, com Von Strobein e Mae Bush.
(X 20096)

THEATRO REPUBLICA
EMPREZA THEATRAL JOSE' LOUREIRO
Companhia Portugueza de Operetas Armando de Vasconcellos, de que faz parte Auzenda de Oliveira.
HOJE — SABBADO, ás 8 3|4 — ULTIMOS ESPECTACULOS — SABBADO, ás 8 3|4 — HOJE
Recita de homenagem a ARMANDO DE VASCONCELLOS — Será representada, pela unica vez, o "lever-de-rideau" dos Irmãos Quintero — "LEITURA E ESCRIPTA", pelas distinctas artistas Auzenda d'Oliveira e Sofia Santos.
A celebre opereta "EVA", 2º acto, em que tomam parte os artistas: Alice Pancada, Beatriz Baptista, Ema de Oliveira, Judith Marques, Salles Ribeiro, Vasco Sant'Anna, Fernando Pereira, Carlos Vianna, Ribeiro, Pancada, Mattos, Paiva e Ferreira — Corpo coral.
UM ACTO DE CANÇÕES PORTUGUEZAS pelos principaes artistas da companhia.
Pela unica vez — no 2º acto do "CONDE DE LUXEMBURGO" — tomam parte os artistas: Auzenda de Oliveira, Alice Pancada, Aldina de Souza, Beatriz Baptista, Salles Ribeiro, Fernando Pereira, Vasco Sant'Anna, Carlos Vianna, José Victor e Armando de Vasconcellos, que desempenham, alternadamente, as scenas do 2º acto do "CONDE DE LUXEMBURGO".
Amanhã — Despedida da companhia — Matinée: "A MORENINHA"; "soirée" — "A BAYADERA".
(X 18829)

THEATRO S. JOSE'
EMPRESA PASCHOAL SEGRETO — GRANDE COMPANHIA NACIONAL DE REVISTAS
HOJE — A's 7 3|4 e 9 3|4 — HOJE
A revista de RENAMUNDO
O LARANJA
BIS! BIS! - eis a divisa de Ottilia Amorim nos numeros da peça.
A platéa carioca nunca riu tanto num theatro de revista!
NO DIA 25 — "MÃO NA RODA", revista de Marques Porto e Ary Pavão.
NO DIA 18 — "VERDE E AMARELLO".
CINEMA MODERNO — "O Pacto da Morte" (12º e 13º eps.); "Controversias amorosas" (6 actos).

TRIANON - HOJE—Vesperal ás 4 horas—HOJE — Sessões ás 8 e 10 horas —
Ultimas representações da engraçadissima comedia de ARMANDO GONZAGA
Cala a bocca Etelvina
O RECORD DA GARGALHADA
Liborio... PROCOPIO - Etelvina... ITALA FERREIRA
AMANHÃ — VESPERAL A'S 3 HORAS
3ª FEIRA, 15 — PREMIERE de A TIA DA PROVINCIA (Ma Tante d'Honfleur)

EMPRESA VITAL RAMOS DE CASTRO — SEGUNDA-FEIRA — "COCAINA" — UM SUPER-FILM ESPECIAL NO CINEMA PRIMOR. — Rua S. Pedro, 222.

CINEMA POPULAR — Rua Marechal Floriano, 99 a 103
HOJE! — Programma — HOJE! —:— Hoot Gibson, o arrojado e valente artista, em sua melhor producção da Universal: TRAMAS DE AMOR. —:— Franklin Farnum, em MYSTERIO DE OURO E SANGUE e PRETO DO CÉO COM OS PASSARINHOS, comica. —:— Segunda-feira: W. Farnum, em: SE EU FÔRA REI.

CINEMA MASCOTTE — Rua Archias Cordeiro, 230 — Meyer
HOJE! — William Farnum, na sua maior producção, SE EU FÔRA REI. —:— F. Farnum em MYSTERIO DE OURO E SANGUE e a hilariante comedia da Fox: UM MARIDO INVENTOR. —:— Segunda-feira: MME. SANS-GENE, o verdadeiro film com este titulo.

CINEMA PRIMOR — Avenida Passos, 121 — Tel. N. 5934
HOJE! — Bert Lytell e Claire Windsor, em um film de maior successo e de grande encenação: UM FILHO DO SAHARA. —:— Walter Jansen em ALVO VIVENTE e a hilariante comedia: CAÇADOR DE BORBOLETAS. —:— Segunda-feira: EL-REY DINHEIRO, outro super-film especial.

CORREIO SPORTIVO

Football - Turf - Athletismo - Remo - Water-polo - Tennis - Basketball - Box -Volleyball - Cyclismo e outros sports

FOOTBALL

O terceiro campeonato brasileiro de football

Paulistas e Cariocas disputam amanhã a partida mais sensacional dos ultimos tempos

A preliminar – Os teams – O embarque dos paulistas – O juiz – Outras notas

Distam apenas 24 horas da realização do mais empolgante match de football destes ultimos tempos. Paulistas e cariocas, ambos finalistas do grande campeonato brasileiro, decidem amanhã a posse do titulo de campeões do Brasil e tambem a posse do rico trophéo offerecido pelo Conselho Municipal do Rio de Janeiro.

Pouco mais precisariamos accrescentar para dar realce e vulto á realização de tão notavel acontecimento na historia dos sports nacionaes. Ninguem desconhece a rivalidade fundamental que caracteriza as relações sportivas entre Rio

O bellissimo tropheu offerecido pelo Conselho Municipal do Rio de Janeiro ao vencedor do 3º Campeonato brasileiro de football, a decidir-se amanhã, entre Paulistas e Cariocas.

e S. Paulo, cultivadas aliás, desde longos annos, atravez uma série de peripecias que não é opportuno recordar. Os paulistas, convencidos de uma superioridade, que poderá não ser confirmada, estão representados por uma équipe de notaveis estrellas do seu football. Os cariocas, a seu turno, melhoraram consideravelmente. Ainda que não apresentem na luta o melhor do seu conjuncto, sempre dispõem de 11 jogadores preparadissimos, muito á altura de representar dignamente o football do Rio.

Ninguem, de bom senso, poderá avançar um palpite a respeito do resultado de amanhã.

O jogo deve ser equilibradissimo. A victoria é tão difficil como é facil affirmar-se que uma verdadeira multidão vae assistir o grande encontro.

* * *

A partida preliminar será disputada entre as equipes patricias do Flamengo e Fluminense, os dois clubs com cujos elementos foi organizado o scratch carioca. Esta prova principiará á 1 hora da tarde.

* * *

A Confederação Brasileira está lutando com immensas difficuldades na escolha do juiz para o jogo de amanhã. Depois de auscultar diversas entidades regionaes, a C. B. D. — unica e absoluta autoridade para nomear um juiz — resolveu não acceitar os que lhe foram indicados.

Não tendo, por sua vez, o conselho technico apresentado á directoria nenhuma relação de juizes officiaes, esta ainda não tomou nenhuma resolução official a respeito.

Não obstante, sabemos que existem tres nomes que, pelas suas comprovadas qualidades, estão sendo objecto de consideração em torno de uma possivel escolha definitiva. São elles, os dos srs. Gabriel de Carvalho, Ary Amarante e Leite de Castro, qualquer dos tres, aliás, perfeitamente á altura de dirigir o importante encontro.

O sr. Ary Amarante foi o juiz de 1924 no match de paulistas e cariocas, com plena satisfação de ambas as partes.

A directoria da C. B. D. resolverá hoje em definitivo o assumpto.

* * *

Os teams:

Cariocas — Haroldo; Pennaforte e Helcio; Nascimento, Floriano e Fortes; Newton, Candiota, Nônô, Nilo e Moderato.

Paulistas — Tuffy; Clodoaldo e Barthô; Abbate, Amilcar e Serafini; Formiga, Néco, Friendenreich, Mario Andrada Filó.

Os paulistas substituiram Arthurzinho por Serafini, Feitiço por Mario Andrada e Imparatinho por Filó.

A delegação paulista, chefiada pelo sr. Jorge Caldeira, presidente da Associação Paulista, embarcou hontem pelo 2º nocturno e deve chegar ao Rio esta manhã.

* * *

Realizando-se amanhã, no estadio do Fluminense Football Club, o importante jogo final do 3º campeonato brasileiro de football, entre os quadros representativos do Estado de São Paulo e Districto Federal, communica-se que o jogo terá inicio ás 3 horas, afim de que em caso de empate, haja tempo de decidir no mesmo local, dia e hora, de accordo com o regulamento.

Haverá uma preliminar entre os quadros do Club de Regatas do Flamengo e Fluminense F. Club, que terá inicio á 1 hora e 30 minutos.

Os portões do estadio do Fluminense F. Club serão abertos ás 12 horas.

A C. B. D. sómente considera validas, responsabilizando-se pelas mesmas, as geraes e archibancadas vendidas no dia do jogo, nas bilheterias do Fluminense F. Club, que para isso serão abertas ás 8 1/2 da manhã.

Os convidados officiaes e os portadores de "convites permanentes", inclusive os de imprensa, terão ingresso pelo portão n. 1, da rua Alvaro Chaves e de ingressos fornecidos pela C. B. D. e A. M. E. A., pelo portão n. 5. As entradas para as archibancadas pelos portões ns. 5 e 7, e as das geraes pelo portão n. 6.

Os jogadores entrarão pelo portão n. 1, da rua Alvaro Chaves com o respectivo ingresso "para jogadores".

A C. B. D. faz publico que tendo dado á "Patria-Film" a exclusividade da filmagem de todos os jogos do presente campeonato brasileiro de football, não permittirá o ingresso nas dependencias do Fluminense F. Club senão de photographos que não sejam cinematographistas.

* * *

O sr. Oscar da Costa, presidente da Confederação Brasileira de Desportos, convidou, pessoalmente, as altas autoridades da Republica para assistirem ao desenrolar da prova de encerramento do 3º campeonato brasileiro de football, dando assim á final do excepcional certamen, a maior solennidade.

Assim, pelo presidente da C. B. D., foram convidados os srs.: presidente da Republica; o vice-presidente; o ministro da Justiça; o ministro da Agricultura; o ministro do Exterior; o ministro da Marinha; o ministro da Guerra; o ministro da Viação; o ministro da Fazenda; o chefe da Casa Civil e chefe da Casa Militar do presidente da Republica; o prefeito do Districto Federal, todas as bancadas paulista e carioca da Camara e do Senado; o chefe de policia; o commandante da Brigada Policial e o Conselho Municipal.

* * *

A "Taça Brasil" e as medalhas de ouro mandadas cunhar pela Confederação Brasileira de Desportos, serão entregues ao vencedor do jogo de domingo, na séde da C. B. D., segunda-feira, dia 14 do corrente, ás 4 horas da tarde.

* * *

Os fabricantes da agua de colonia "Trian", offerecem, por intermedio da Associação de Chronistas Desportivos, um frasco de agua de colonia "Trian" a cada um dos componentes do team vencedor do campeonato brasileiro de football.

Por occasião do jogo de amanhã, esses mesmos senhores farão uma farta distribuição de cartões-enigmas, para se procurar — "Onde está o Lagarto?"

* * *

PENALIDADE ABSURDA

Reconhecendo o erro que commettera, suspendendo por 14 jogos o jogador Moacyr Queiroz, do Vasco da Gama, a commissão executiva da Amea revogou essa penalidade.

Moacyr tinha sido suspenso por não ter comparecido ao segundo match com os bahianos.

* * *

O REGULAMENTO DA "TAÇA BRASIL"

Em sessão de directoria, realizada em 10 de setembro de 1925, foi apresentado e approvado o seguinte regulamento para a disputa da "Taça Brasil":

Art. 1.º — A "Taça Brasil" instituida pela Confederação Brasileira de Desportos e doada pelo Conselho Municipal do Districto Federal para ser conferida, em nome da cidade do Rio de Janeiro, ao vencedor do Campeonato Brasileiro de Football, será entregue definitivamente á entidade vencedora do certamen durante tres annos consecutivos ou que o tiver vencido maior numero de vezes dentro do periodo de cinco annos, a partir de 1925.

Art. 2.º — Vencido o campeonato de um anno, á entidade vencedora nesse anno será confiada a guarda da taça, onde fará gravar o seu nome e o anno correspondente.

Art. 3.º — Sempre que se realizar o campeonato durante a sua realização, a "Taça Brasil" conservar-se-á na séde da Confederação até a terminação dos jogos.

Art. 4.º — No caso de se verificar, entre duas ou mais entidades, egual numero de victorias no fim do periodo de cinco annos, de que trata a parte final do artigo 1.º, realizar-se-á uma ou mais partidas de desempate, nas condições do capitulo VII do Regulamento do Campeonato Brasileiro de Football, naquillo que lhe forem ou lhes forem applicaveis, no mesmo local e no mesmo anno do empate e na data mais proxima, a criterio da directoria da Confederação.

Paragrapho unico. — Caso seja suspenso o Campeonato Brasileiro de Football, ficará pertencendo á Confederação Brasileira de Desportos a "Taça Brasil".

* * *

SYRIO LIBANEZ x HELLENICO

Amanhã, domingo, ás 9 horas da manhã, haverá treno para os segundos teams, no campo da rua Professor Gabizo.

A commissão de sports do Syrio pede o comparecimento de todos os jogadores effectivos e reservas, na séde, ás 8 horas da manhã.

Os trenos individuaes do Syrio Libanez. — A direcção sportiva, por nosso intermedio, avisa que, devido ao proximo reinicio do campeonato da cidade, haverá trenos individuaes, diariamente, das 6 ás 7 horas da manhã, sob a direcção do "entraineur" sr. Paulus Siggelkow.

Para os athletas haverá ensaios obrigatorios ás terças, quartas, quintas e sextas-feiras, das 4 ás 6 horas da tarde.

* * *

A CORRIDA DE AMANHÃ NO DERBY CLUB

Publicamos em outro logar o programma official da grande corrida que amanhã se realizará no hippodromo do Derby Club no qual figuram tres carreiras classicas entre ellas a Taça dos Productos, em 1.609 metros e de 25:000$000 á qual deverão concorrer Cid. Consul, Guirato, Queluz, Queixada, Quietação, Boi Tatá, Valete, Maranguape, Tanguary, Morgadinho e Gavota, sendo franco favorito Boi Tatá que sem duvida, ainda desta vez, não perderá o seu titulo de invicto.

O grande premio Dezesete de Setembro, de 15:000$000 em 3.109 metros, assignalará o encontro de Aprompto com Visigodo, Cacique, Maharajah e Charleroi, e o grande premio Criação Argentina de 8:000$000 e em 1.800 metros, terá o seu campo formado por Bruse, Paco, Asmodéa, Argentino, Picklock e Cambronette.

Os premios communs em numero de seis, estão bem organizados sendo pois, de esperar que essa reunião marque um dos melhores acontecimentos da estação.

* * *

O CLUB DO REMO DO PARÁ

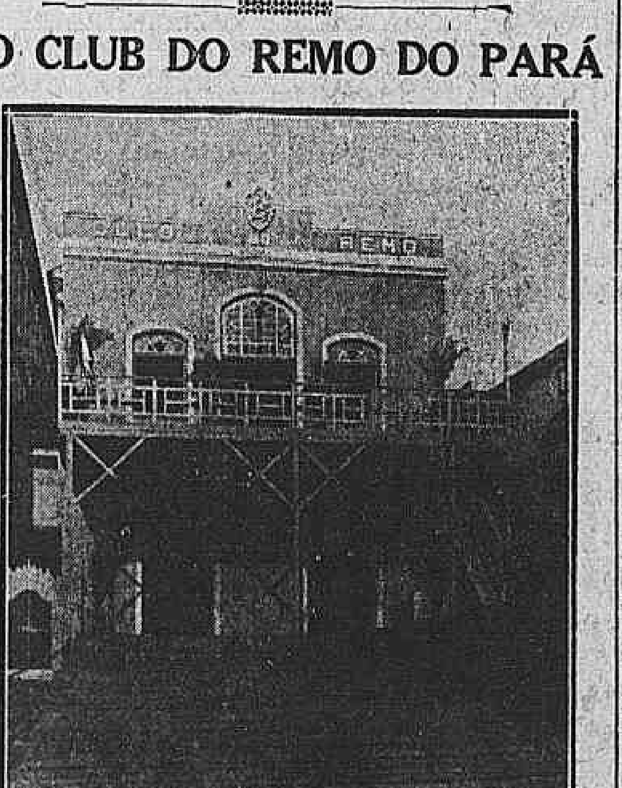

A rampa que dá accesso ao mar

O Club do Remo, do Pará, é uma das mais prestigiosas instituições sportivas do norte do paiz. O seu nome e a sua fama já atravessaram as fronteiras, chegando até nós, como um centro notavel de actividade e de propulsão para todos os sports.

Foi fundado em 5 de fevereiro de 1905 — ha vinte annos — começando desde logo a diffundir a pratica de todos os sports, especialmente o remo.

Tem levantado seguidamente campeonatos de football, tennis, athletismo, basketball, remo, natação, water-polo e outros sports.

O seu stadium, que é o maior do norte do Brasil, assim como a sua séde social, confortavelmente installada, representam um patrimonio superior a 400 contos de réis, de exclusiva propriedade do Club do Remo.

A sua flotilha é numerosa, formando-se de embarcações de todos os typos, nacionaes e estrangeiros. O club do Remo possue um salão de gymnastica onde não faltam os mais modernos apparelhos de cultura physica. Desde a sua fundação tem sido o principal club de todo Estado e o *leader* de todas as grandes iniciativas em prol do desenvolvimento da cultura, dos sports no Pará.

A sua actual directoria, compõe-se dos srs.: Presidente, dr. Nilo Penna; vice, sr. Franco Martyres; 1º secretario, Edgard Fraga de Castro; 2º, Lourenço Paiva; thesoureiro, José Marçal; director sportivo, nautico, Arcino Ponte e Souza; director sportivo terrestre Geraldo Motta; director da séde, Antonio Andrade, e director de campo, Abelardo Silva.

OS PARAENSES EM S. PAULO

A delegação paraense ao actual 3º campeonato brasileiro, chefiada pelo presidente do Club do Remo, dr. Nilo Penna, embarcou hontem para S. Paulo, onde disputará amanhã uma partida amistosa contra um combinado paulista.

Posteriormente os paraenses farão uma excursão pelo interior do Estado.

* * *

SAINT GERMAIN ALCANÇOU HONTEM UMA VICTORIA

Londres, 11 (U. P.) — Realizou-se hoje a corrida para a disputa da Doncaster Cup chegando em primeiro logar o cavallo Saint Germain, de propriedade de lord Astor, em segundo Somerville, pertencente ao Tattersall Hurstwood e em terceiro Plack de lord Rosebery.

Correram nove animaes. — O betting foi 9-11; 9-11; e 9-11.

* * *

O CAMPEONATO COLLEGIAL E OS JOGOS DE HOJE

São estes, os jogos de hoje, no campeonato collegial de football:

* * *

FRANCO VAZ F. C. (Escola 15) x PRYTANEU MILITAR

No campo do primeiro, á rua Clarimundo de Mello 701, em Quintino Bocayuva, entre segundos e primeiros teams, respectivamente, ás 2 1/2 e 4 horas. Juizes e representantes: do C. R. Flamengo.

* * *

INSTITUTO LA FAYETTE x GYMNASIO BRASILEIRO

No campo do America F. C., á rua Campos Salles, sómente entre primeiros teams, ás 4 horas da tarde, Juiz e representante: do C. R. Flamengo.

* * *

ESCOLA URANIA x GYMNASIO VIERA CRUZ

No campo do Syrio Libanez A. C., á rua Professor Gabizo, sómente entre os primeiros teams, ás 4 horas da tarde. Juiz e representante: do C. R. Flamengo.

* * *

CURSO NORMAL DE PREPARATORIOS x GREMIO ESPORTIVO DR. OLIVEIRA DE MENEZES (PEDRO II).

No campo do C. R. Flamengo, á rua Paysandú', sómente entre os primeiros teams, ás 2 horas da tarde. Juiz e representante: do C. R. Flamengo.

* * *

CURSO AUXILIAR DE PREPARATORIO x GYMNASIO ANGLO-BRASILEIRO

No campo do C. R. Flamengo, á rua Paysandú', sómente entre os primeiros teams, ás 4 horas da tarde. Juiz e representante: do C. R. Flamengo.

* * *

O CAMPEONATO DA LIGA METROPOLITANA

Estão marcados para amanhã, os seguintes jogos de football, no campeonato da Liga Metropolitana:

* * *

BOMSUCCESSO x CONFIANÇA

1ºs quadros — Leonardo Gonçalves Teixeira.

2ºs quadros — Caio Cavalcante de Albuquerque.

Representante — Julio Pereira Mendes, do Ramos F. C.

* * *

RAMOS x IPIRANGA

1ºs quadros — Joaquim Pinto Teixeira.

2ºs quadros — Roberto Conceição.

Representante — Vital José Ramalho, do Engenho de Dentro A. C.

* * *

S. PAULO RIO x ESPERANÇA

1ºs quadros — Norberto Paiva Anciães.

2ºs quadros — Olympio Castellões

Representante — Seraphim Lobo, do Metropolitano A. C.

* * *

OS OUTROS JOGOS DE AMANHÃ

Ainda amanhã, realizam-se os seguintes jogos:

* * *

NA ASSOCIAÇÃO ATHLETICA SUBURBANA

Serie A — International x Magno Jardim x Esperança.

Serie B — America Suburbana x Intendencia da Guerra.

Engenho do Matto x Ba-ta-clan.

Rio x Irajá.

* * *

NA LIGA SPORTIVA SUBURBANA

Esmeralda x Far West.

Gomes Serpa x João do Rio.

Campista x Alliança.

* * *

NA LIGA GRAPHICA DE SPORTS

Botafogo x Jornal do Commercio.

Ferreira Pinto x Novaes Lyra.

Noite x Rialto.

Pimenta de Mello x Victoria.

* * *

O FIDALGO ENTREGOU OS PONTOS

O presidente da Liga Metropolitana mandou communicar aos interessados, o officio em que o Fidalgo F. C. fez a entrega dos pontos do jogo marcado para amanhã, com o River F. C.

* * *

OS TRENOS DO INDEPENDENCIA

O director de sports do Independencia avisa a todos os amadores dos 1º e 2º teams que foram escalados os seguintes trenos para a proxima semana:

Domingo (13) ás 8 horas da manhã — com o 1º Team do Combinado Riachuelo. (somente o 1º Team)

Terça-Feira (15) ás 4 horas — 2º Team contra o 1º do Instituto Lafayette.

Quinta-Feira (17) ás 4 horas — 1º Team contra o 1º do Americano ou Mackenzie.

Para os trenos de domingo e Quinta-feira, devem comparecer os seguintes amadores:

Gentil Alvaro Vairão Floriano Americo Admard Braz Jayme Luciano Oswaldo Juvenal Argentino Hamilton Nico e reservas.

Para o de Terça-feira:

Almazor Miranda Freitas Chiquinho Barnabé Soares Gomes Alberto Fernando Renú Octacilio Cabral Gastão Bessa Diniz Ferraz e os demais inscriptos.

* * *

AS RESOLUÇÕES DA LIGA METROPOLITANA,

A commissão technica de football, da Liga Metropolitana em sua ultima sessão resolveu:

— Multar o sr. Edgard Lino Barbosa, por não ter comparecido, como juiz escalado, ao jogo Bomsuccesso x Americano, realizado em 30 de Agosto proximo passado;

Pedir a abertura de um inquerito para apurar responsabilidades no conflicto havido no Campo do Bomsuccesso F. C., no dia 30 de Agosto proximo passado, tendo em vista o relatorio do representante do jogo ahi realizado;

Acceitar as escusas apresentadas pelos srs. Gilberto Lima, Agavino Sant'Anna, Arnaldo Albuquerque e Abel Torres Damasceno, juizes e representantes escalados para jogos anteriores;

—Approvar os seguintes jogos: Engenho de Dentro x Modesto, 1º e 2º quadros, realizado em 6 do corrente, marcando 2 pontos, nos 1º quadros, ao Modesto F. C. por ter vencido pelo score de 2 x 1 e 2 pontos, nos 2º quadros, ao Engenho de Dentro A. C., por ter vencido pelo score de 10 x 0. — Metropolitano x Esperança, 1º e 2º quadros, realizado em 30 de Agosto p. p., marcando 1 ponto nos 1º quadros a cada Club disputante, or terem empatado de 2 x 2 e 2 pontos, nos 2º quadros, ao Esperança F. C. por ter vencido pelo score de 3 x 2. — Bomsuccesso x Americano, 1º e 2º quadros, realizado a 30 de Agosto p. p. marcando 1 ponto a cada Club disputante, nos 1º quadros por terem empatado de 2 x 2 e 2 pontos, no 2º quadro, ao Bomsuccesso F. C., por ter vencido pelo score de 2 x 1; Modesto x Everest, 1º e 2º quadros, realizado em 30 de Agosto p. p., marcando 1 ponto a cada Club disputante, nos 1º quadros por terem empatado de 0 x 0 e 2 pontos nos 2º quadros, ao Modesto F. C. por ter vencido de 2 x 1;

— Marcar 2 pontos ao Confiança A. C. nos 1º e 2º quadros, por ter o S. Paulo Rio F. C. entregue os pontos do jogo do dia 30 de Agosto ultimo;

*

A NOVA DIRECTORIA DO S. C. ELITE

Recebemos:

Nictheroy 10 de Setembro de 1925 sr. Redactor Sportivo do "Correio da Manhã". Pela presente, tenho a satisfação de levar ao conhecimento de V. S. que em data de 7 de Setembro, foi fundado, o Sport Club Elite, agremiação destinada a pratica dos sports terrestres.

Na mesma data, foi empossada a sua primeira Directoria.

Presidente, Fernando Simões de Figueiredo; 1º Vice, Antonio Gomes; 2º Vice, Jorge Possolo; 1º Secretario, Eziquiel Penafiel; 2º Secretario, Antonio Novaes Junior; 1º Thesoureiro, Ary Fortes; 2º Thesoureiro, Manoel Malheiros Relvas; 1º Procurador, Bellarmino F. Figueiredo; Director Sportivo, Hernani Salles; Vice, Carlos Pinto de Almeida; Commissão de Syndicancia: Alarico Teixeira, Alarico Freitas, Tancredo Costa Guimarães. Desta arte em nome do sr. Presidente, tomo a liberdade de solicitar de V. S. o acolhimento nas columnas do seu jornal das noticias referentes ao nosso Club, pelo que, antecipadamente apresento os meus mais sinceros agradecimentos.

Valho-me do ensejo para firmar-me com elevada estima e consideração — 1º secretario.

*

YPIRANGA FOOT-BALL CLUB

A commissão de Sports convida os jogadores dos 1º e 2º teams a comparecer no campo do Ramos F. C., em Inhaúma, Caminho dos Pilares, a hora regulamentar. (Domingo 13 do corrente).

Basketball

O CAMPEONATO NACIONAL

Segundo foi resolvido pela directoria da C. B. D., em sua ultima reunião, o campeonato nacional de basket-ball deve ser realizado nesta capital, nos dias 6, 7 e 8 de novembro p. futuro.

Athletismo

O CAMPEONATO BRASILEIRO DE ATHLETISMO

A directoria da C. B. D., approvou, em sua ultima reunião, as datas de 24 e 25 de outubro p. futuro, para realização do campeonato nacional de athletismo, nesta capital.

TENNIS

A DISPUTA DA TAÇA DAVIS

Philadelphia, 11 (U. P.) — O team de tennis norte-americano já ganhou a metade das partidas entre a França e os Estados Unidos para a disputa da taça Davis.

Nas provas "singles" realizadas hontem, William Tilden, norte-americano, derrotou Borotra, francez, pelo score de 4-6, 6-0, 2-6, 9-7 e 6-4. Johnston, norte-americano, derrotou La Costa, francez, pelo score de 6-1, 6-1, 6-8 e 6-3.

O campeão mundial de tennis, William Tilden teve grande difficuldade para vencer Borotra, mas Johnston derrotou facilmente Lacoste. Este foi incapaz de corresponder á ligeireza de Johnston e parecia cansado e espantado durante todo o jogo.

* * *

AS VICTORIAS AMERICANAS

Philadelphia, 11 (U. P.) — Os norte-americanos obtiveram a victoria nos jogos de tennis realizados hontem, entre os teams americanos e francez, para a conquista da taça Davis. O sr. Tilden do team norte-americano derrotou Borotra, e Johnston, tambem americano venceu Lacoste, francez, nas partidas "singles".

Os "doubles" serão jogados hoje.

* * *

O CAMPEONATO DA CIDADE

A Associação Metropolitana vae realizar amanhã, os jogos abaixo, no campeonato de tennis da cidade:

Serie A

America x Vasco — A's 9 horas da manhã. Nos "courts" da rua Campos Salles.

Syrio Libanez x Brasil — A's 9 horas da manhã.

Hellenico x Bangu' — A's 9 horas da manhã. Nos "courts" da rua Prefeito Serzedello.

Serie B

Flamengo x Fluminense — A's 9 horas da manhã. No "courts" da rua Paysandú'.

Tijuca x S. Christovão — A's 9 horas da manhã. No "courts" da rua Conde de Bomfim.

REMO

CLUB DE REGATAS BOQUEIRÃO DO PASSEIO

Conselho deliberativo, 1ª convocação

O presidente convida aos conselheiros a se reunirem em sessão ordinaria, de accordo com o art. 44 dos estatutos, na proxima sexta-feira, 18 do corrente, ás 8 horas, para interesses geraes.

* * *

C. R. BOQUEIRÃO DO PASSEIO

Já conta grande numero de assignaturas as listas de adhesões da homenagem que será levada a effeito no proximo dia 20, na ilha do Engenho.

As listas poderão ser procuradas á rua S. José, 47, com G. Ladeira; rua S. Pedro, 79, com Arthur Repsold; Av. Rio Branco, 142, Edmundo Fortes; Avenida Rio Branco, 104, com sr. Victorino Mendonça Arraes; rua Assembléa, 90, sr. Annibal Ribeiro, e rua Theophilo Ottoni, 21, sobrado, com o sr. Antenor Moreira Balthar, rua Quitanda, 126, com sr. W. Lima Torres.

XADREZ

O TORNEIO SUL AMERICANO

Resultados da quinta sessão

Montevidéo, 11 (A. A.) — O segundo Torneio Sul Americano de Xadrez, que se realiza nesta capital com toda a regularidade, obedecendo ás tabellas previamente organizadas para os dias de jogo, descanço e partidas adiadas, tem attrahido o interesse de um crescido numero de amadores, que acompanha diariamente o desenvolvimento das partidas. Hontem foi disputada a quinta sessão, das doze em que se divide o torneio, sendo os seguintes os resultados: Heitor Anaya, uruguayo, venceu Octavio Trompowski, brasileiro. Este é o primeiro ponto perdido pelo jogador brasileiro sr. Trompowski, que ainda assim está entre os primeiros collocados. Carlos Anaya, uruguayo e Benito Villegas, argentino, não terminaram a partida por se haver esgotado o tempo regulamentar sem decisão.

O campeão argentino Damian Roca venceu José Freytas, uruguayo; Roberto Gram, vencedor do 1.º Torneio Sul Americano e um dos mais fortes jogadores argentinos, venceu Gastão da Cunha, brasileiro. Os amadores brasileiros Vicente Romano e Cauby Pulcherio empataram. Santiago Rivas Costa venceu o seu compatriota uruguayo José Gabarain.

Hoje, ás 20 horas, será proseguida a partida adiada entre os srs. Villegas e Carlos Anaya. Os jogadores argentinos melhoraram consideravelmente as suas classificações depois desta quinta sessão. Damian Reca passou para primeiro logar com dois empates; Luiz Palau, que hontem ficou *bye*, Rivas Costa e Roberto Grau passaram a segundo. Trompowski e Heitor Anaya estão em terceiro. Amanhã daremos uma classificação completa depois de ser continuada hoje a partida adiada da quinta sessão.

Box

O MATCH CRESPO x ALONSO

A directoria do C. R. Flamengo negou permissão aos promotores deste match, para realizal-o em seu campo.

* * *

AOS PESOS MOSCA

O *boxeur* brasileiro Ary Carahyba com 54 kilos desafia os adversarios cariocas da sua classe. Qualquer resposta á esta redacção.

TURF

RESOLUÇÕES DA COMMISSÃO DE CORRIDAS DO JOCKEY-CLUB

O cavallo Mosquete foi distanciado no grande premio Guanabara

A commissão de corridas em sua sessão de hontem, para julgamento das reuniões de 6 e 7 do corrente, resolveu tomar as seguintes deliberações:

a) — em virtude da communicação do tratador Fernando Schineider, declarar sem effeito a matricula do aprendiz José Fabian (art. 64 item III);

b) — distanciar o cavallo Mosquete no grande premio Guanabara, passando os premios aos immediatamente collocados, por ter embaraçado a corrida do cavallo Regente (art. 163 paragrapho 3º);

c) — distanciar a egua B'belot nos premios Othelo e Funchal, por ter embaraçado os animaes Mi sustenido e Mascula, passando o premio para os immediatamente collocados (art. 163 paragrapho 3.º);

d) — suspender até 31 de março de 1926 o jockey Julio Escobar, por não ter disputado o premio Algarve, montando o cavallo Tritão (art. 161);

e) — suspender o jockey Alfonso Silva até o dia 4 de outubro inclusive, por infracção do artigo 163, montando Mosquete, no grande premio Guanabara, pena que lhe é applicada, tendo-se em conta seus bons precedentes;

f) — suspender o jockey Daniel Lopes até 4 de novembro, por infracção do art. 163, montando Bibelot, nos premios Othelo e Funchal;

g) — mandar archivar o requerimento do sr. Americo de Azevedo;

h) — mandar pagar os premios de accôrdo com as decisões tomadas e as papeletas do juiz de chegada.

* * *

AS INSCRIPÇÕES DE HOJE NO JOCKEY-CLUB

E' o seguinte o projecto de inscripção para a proxima corrida do Jockey-Club.

Grande premio Ypiranga — 2.200 metros — 10:000$000 — Para animaes nacionaes, já inscriptos.

Premio Conde da Estrella — 1.600 metros — 8:000$000 — 10ª eliminatoria para animaes nacionaes de 3 annos já inscriptos.

Premio Visconde de Barbacena — 1.450 metros — 5:000$000 — 2ª eliminatoria para animaes europeus de 3 annos, já inscriptos.

Tufão — 1.450 metros — 3:000$ — para animaes nacionaes de 4 annos e mais, sem victoria no Jockey Club nem em pareo de premio ... no paiz. Pesos: 4 annos 53 kilos e 5 annos e mais 55, tendo as eguas 2 kilos de vantagem.

Premio Alpha — 1.450 metros — 3:000$000 — Para animaes estrangeiros de 3 annos a mais, sem victoria no Jockey Club nem em pareo de premio superior a 5:000$ no paiz — Pesos: 3 annos, 52 kilos e 4 annos e mais 55, tendo as eguas 2 kilos de vantagem.

Premio Liró — 1.600 metros — 3:500$000 — Para animaes platinos e nacionaes de 3 annos, todos sem victoria no Jockey Club, nem em pareo de prova superior a 3:000$000 no paiz. Pesos nacionaes 52 kilos e platinos 55, tendo as eguas 2 kilos de vantagem.

Premio Manilha — 1.450 metros — 3:000$000 — Para os seguintes animaes, com pesos especiaes — Tapajóz 55 kilos, Salerno, 55; Burion 55, Moreno 55, Morcego 55, Rippon 55, Perfumado 54; Trovoada 54, Portento 54, Olão 53, Resoluta 53, Confiance 53, Schimmy 52; La China 52, Utamaro 52, Luquillas 52, Brujo 52, Tordo 52, Kiel 52, NoDont 52, Cocquidan 52, Stamboul 51, Tijuca 50, Querol 50, Adversario 49, Pretoria 49, Salvatus 48 e Percy 47.

Premio Vesta — 1.600 metros — 3:000$000 — Para os seguintes animaes nacionaes, com pesos especiaes — Eclypse 55 kilos; Andromeda 54; Pimenta 54; Rigor 54; Prata 53; Tritão 52; Garupá 52, Obelisco 51; Espirita 51; Pirajú' 51; Paris 51; Pancho 50; Onda 50; Barbara 50; Yára 50; Paracatú' 50; Baroneza 49; Bucefalo 47; Porangaba 47; Nativo 47; Ouvidor 47; Borracha 47; Revancha 47; Tribuna 47 e Beni 47.

Premio Liette — 2.000 metros — 5:000$000 — Handicap para os seguintes animaes — Cacique 56 kilos; Aprompto 55; Aymoré 54; Principe 54; Cizleb 53; Peccador 53; Visigodo 53; Rataplan 52; Leblon 51; Mosquete 51; Pichimann 51; Solidago 50; Palmas 49; Aziul 48; Maharajah 48; Caravana 47; Palmella 47 e Granito 46.

Premio Ousada — 1.600 metros — 3:000$000 — Para os seguintes animaes com pesos especiaes — Torvale 55 kilos; Charlorol 54; Melro 54; Peccador 54; Ramaleza 54; Granito 54; Pleno 53; Mico 53; Sincera 53; Flaminense 53; La Garçonne 52; Molecote 51; Patricio 51; Ebano 51; Revie 51; Mirante 51; Tymbira 50; Tupy 50; Mouro 50; Icarahy 50; Ondina 49; Santuzza 49; Estero 49; Frera 48; Velleda 47; e Carovy 47.

Nos pareos communs os pesos subirão de modo que o maximo não seja inferior a 55 kilos, ou a 51 nos de handicap.

A inscripção será encerrada hoje sabbado ás 5 1/2 da tarde.

✤ ✤

VARIAS NOTICIAS

O potro Tanguary, que, segundo registramos, de accordo com noticias correntes nos meios de entrainement, não andava em perfeitas condições de saude, sendo por isso improvavel a sua presença na Taça dos Productos, correrá, tendo hontem sido levado aos cotejos, portando-se bem.

—:— O entraineur Paulo Rasa partirá ainda este mez para São Paulo, levando Rigor, Freira, Cizleb, Maharajah e Aziul, que vão tomar parte nas reuniões do hippodromo da Mócca.

—:— Só hontem embarcou para S. Paulo o entraineur Aurelio Olmos, acompanhando o crack Printer e a egua Alegna. O filho de Lorenzo, segundo nos informou aquelle entraineur, não tem, este anno, nenhum outro compromisso classico a satisfazer quer aqui, quer naquella cidade. Entretanto, se Printer for chamado em uma prova de dotação alta, como é provavel acontecer, se encontrará com os cracks da Mócca, entre elles Mehmet-Ali, desde que o handicap seja distribuido de accordo com a idade.

—:— Os animaes Carovy e Santuzza deixaram hontem, afinal, as cocheiras do entraineur Gabino Rodriguez, ingressando nas do entrainer Manuel Figuerôa, sob cuja direcção ficarão d'ora avante.

—:— Chegou hontem de São Paulo o cavallo Pardal. E' de suppor, pois, que o filho de Perrier vem reencetar o seu entrainement, para continuar nos nossos hippodromos a sua campanha.

CENTRAL DO BRASIL

A estação Central forneceu hontem, por conta dos diversos Ministerios e outras repartições publicas, 117 passagens, na importancia total de ...... 5:249$600.

— Por abandono de emprego foram dispensados do serviço da Central do Brasil, os seguintes empregados: Joaquim Martins Farrajata, guarda da estação do Norte; Azuil Macedo, aprendiz de 3ª classe; Joaquim Raymundo, José do Prado, José Germano, trabalhadores e Ramiro de Oliveira e Benedicto Ribeiro, todos trabalhadores da Via Permanente.

— Foi eliminado do seu respectivo cargo, por ter feito entrega do lugar, o official de 4ª classe, effectivo, do 9º Deposito, José Pedreiras Othero.

— Foi admittido na Central do Brasil, como official de 3ª classe, effectivo, o sr. Leoncio Guimarães.

— Foi effectivado no seu respectivo cargo, o concertador de 4ª classe, extranumerario, João de Sá, da 4ª Divisão.

— Foi designado trabalhador de 2ª classe, da limpeza de carros, no destacamento de Lafayette, o extranumerario, José Victorino de Souza.

— Como foi noticiado ha tempos, foi violado na estação de Alfredo Maia o carro 388 V, que ali se encontrava carregado com peças de algodão. Feita a vistoria faltaram 17 peças de algodão, sendo aberto inquerito a respeito. Findo este o director da Central do Brasil, por portaria de hontem, demittiu a bem do serviço publico, os empregados, apontados como auctores do furto.

São elles: Agenor Moreira, Manuel Pires Junior, Saul Reis, Nonato Pereira de Araujo, todos concertadores da 4ª classe.

— Foi demittido por circular, o trabalhador de 3ª classe, Joviano dos Santos, da estação de Juparaná.

— A estação Maritima atravessa presentemente uma critica situação, devido á falta de capacidade de seus armazens e transportes para attender a importação e exportação de cargas e mercadorias. Os armazens se acham abarrotados existindo ainda 700 carros carregados aguardando desembarque e em deposito cerca de 115 mil saccas de café.

A administração da Central tem procurado solucionar a situação trabalhando com afinco dia e noite.

— Nas provas oraes para o concurso de praticantes da 2ª Divisão da Estrada de Ferro Central do Brasil, realizadas nos dias 4, 9 e 11 do corrente, foram approvados o sseguintes candidatos:

Dia 4 — Antonio José Pereira, Antonio Francisco de Souza, Alvaro José da Motta, Antonio de Oliveira Lins, Antonio Lourenço Alves Miguel, Antonio Vargas e Desuzard Leon do Nascimento.

Dia 9 — Moacyr Valença e Mello, José Xavier o Carmo, Godofredo Vianna e Myronides Campos.

Dia 11 — Alvaro da Silva Sarmento, Arthur Reynaldo da Rocha, Alvaro Aprigio de Almeida, Agenor José da Silva, Ramiro Oliveira Soares de Andréa, Appolinario João de Oliveira e Walter Reis Carvalhido.

Festival no Jardim Zoologico

Em virtude de estar cedido o Jardim Zoologico, para o grande festival do Orfeão Portugal, amanhã, domingo, fica adiado para o dia 20 do corrente, o festival da Matriz de N. S. de Lourdes, transferido do dia 6, por motivo do máo tempo.

Um incendio em officinas da Sorocabana

S. Paulo, 11 (A. A.) — A's 2 horas da tarde, irrompeu nas officinas da Sorocabana em Sorocaba grande e violento incendio que destruiu grande parte das secções de marcenaria e pintura daquella estrada.

O fogo que lavrava com grande impetuosidade teve a auxilial-o um violento vento que soprava na occasião. Os bombeiros de Motorandim accudiram com presteza, conseguindo circumscrever o fogo áquella dependencia das officinas.

Ficaram completamente destruidos cinco carros que se achavam em concerto.

O director da Estrada, dr. Arlindo Luz organizou um trem especial para aquella cidade, levando em sua companhia uma turma de bombeiros desta capital para auxiliar o combate ao fogo. Este foi completamente dominado. Não estão ainda apuradas as causas do incendio, parecendo entretanto, ter sido o mesmo casual.

O dr. Arlindo Luz providenciou para que a secção queimada seja completamente reconstituida.

Foi aberto inquerito a respeito.

As proximas eleições para intendentes

Na séde da rua Firmino Gameleira, reunem-se hoje os eleitores de Olaria, para deliberar sobre as proximas eleições de intendentes.

A U. E. C. de Diamantina elegeu sua directoria

Diamantina, 10 (Do correspondente) — Foi eleita, devendo ser empossada no 1º do futuro mez, a directoria da União dos Empregados no Commercio desta cidade, e que ficou assim constituida: presidente, J. Thomaz Leão; vice-presidente, Aristides L. de Figueiredo; 1º thesoureiro, Mario Luiz Fassy; 1º orador, J. Ursini Junior; 2º orador, Antonio Ferreira de Andrade; ..., Orlando Torres.

Vão mudar apenas de quadro em virtude das funcções que exercem

E mvirtude de proposta serão transferidos os capitães de infantaria — José de Andrade Faria, do quadro ordinario para o de serviço de ordens, por ter sido nomeado assistente da 2ª brigada de infantaria; Luiz Lindemberg Amóra, de ajudante do 11º regimento para o quadro de serviço de ordens, por ter sido nomeado assistente da setima brigada de infantaria e Augusto de Oliveira Góes, do quadro de serviço de ordens para o quadro ordinario, sendo classificado na segunda companhia do decimo batalhão de caçadores.

Um trabalhador victima de accidente

O operario Josaphat Silva, quando trabalhava numas obras da rua Getulio, em Todos os Santos, foi victima de um accidente, ficando imprensado por uma pedra.

O infeliz trabalhador, que tem 25 annos de edade, é casado, e residente á rua D, n. 211, foi levado para o posto da Assistencia do Meyer, e dali transportado, depois de soccorrido, para a Santa Casa de Misericordia.

Licenças concedidas pelo ministro da Guerra

O ministro da Guerra concedeu licença para tratamento de saude por seis mezes aos operarios Joviano Jacynto Teixeira, do Arsenal de Guerra do Rio de Janeiro, e Ernesto Arieira da Fonseca da Fabrica de Cartuchos e Artefactos de Guerra; por dois mezes ao mestre da Fabrica de Polvora, sem Fumaça, Joaquim Christiano da Costa Monteiro; e por 45 dias ao porteiro do Laboratorio Militar de Bacteriologia Alfredo de Oliveira Barros e ao servente da primeira das mencionadas fabricas, João Jacintho.

Um pequeno operario victima do trabalho

Quando trabalhava, hontem, nas officinas da rua da Gambôa n. 110, foi colhido pela engrenagem de uma machina, ficando com o ante-braço direito esmagado, o pequeno operario Manoel Domingues, brasileiro, de 12 annos de edade, residente áquella rua n. 275.

O desventurado foi soccorrido pela Assistencia, recolhendo-se em seguida á Santa Casa, por conta do Lloyd Sul Americano, ao qual pertence as officinas onde se deu o doloroso facto.

O Ministerio da Guerra não se oppõe ao aforamento de um terreno

O ministro da Guerra communicou ao prefeito que o Ministerio a seu cargo nada tem a se oppor á concessão requerida pelo Dr. Luiz Cantanheda de Carvalho Almeida, do aforamento de um terreno de marinhas situado á praia da Gvaea, convindo porém que a mesma seja feita a titulo precario nos termos da legislação em vigor.

Com a clavicula partida

Foi atropelada por um auto, hontem, na praça dos Governadores, soffrendo fractura da clavicula direita e contusões e escoriações generalizadas, a menor Marina Cardoso, de 16 annos, solteira, residente á rua de S. Roberto n. 66, Estacio de Sá.

Soccorrida pela Assistencia, Marina recolheu-se á sua casa.

A policia abriu inquerito.

Transferencia de officiaes do Exercito em commissão

Foram transferidos os seguintes officiaes commissionados, 2º tenentes Moysés da Fontoura Pinto e João de Souza Negrão, sendo aquelle do 1º regimento de artilharia montada na Villa Militar, para a 2ª bateria de artilharia de costa, aquartelada no forte do Vigia, e o ourto do 2º regimento de infantaria na Villa Militar, para o 26º batalhão de caçadores no Estado do Pará.

O novo ajudante de electricista da Fabrica de Cartuchos de Guerra

Foi nomeado ajudante de electricista ad Fabrica de Cartuchos e Artefactos de Guerra, interinamente, o operario de 4ª classe da mesma fabrica Ernesto Arieira da Fonseca.

Exonerado de ajudante de ordens do chefe do D. G.

Foi exonerado o 1º tenente de artilharia José Ferrugem de Mello Mattos, conforme pediu, do logar de ajudante de ordens o chefe do Departamento da Guerra.

NOTAS RELIGIOSAS

SANTA CASA DA MISERICORDIA

Esta pia instituição celebrará amanhã, domingo, em sua egreja, a festividade de N. S. do Bomsuccesso, padroeira da Irmandade.

A's 11 horas terá inicio solenne a grande instrumental, sendo celebrante o capellão da irmandade, padre dr. Arthur Cesar da Rocha, acolytado por monsenhor Pinto e pelo conego Brito, servindo de mestre de cerimonias o conego Rolim.

Ao Evangelho occupará a tribuna sagrada o pregador sacro padre Henrique Magalhães, terminando a festividade com a celebração de solenne Te-Deum.

A orchestra está confiada á direcção do maestro João Raymundo Rodrigues, que executará o programma approvado pela autoridade ecclesiastica, conforme o "Motu-proprio".

INDICADOR

ADVOGADOS

Dr. Alvaro Goulart de Oliveira — Avenida Rio Branco, 114, sala 5.

Dr. Salgado Filho — R. General Camara 47, 1º and. Tel. 5304, Norte.

Drs. Verissimo de Mello e Domingos Louzada—Quitanda 45. T. C. 3907.

Dr. Francisco Loup — Carmo, 71, 1º, sala 3ª, e ás 11 e das 16 ás 18 hs.

Dr. J. M. Mac Dowell da Costa—General Camara, 66. Tel. Norte 4747.

Dr. Edmundo de Miranda Jordão, General Camara 20. Tel. N. 6374.

Dr. C. Daniel de Deus — Advogado Esc. r. Rosario, 172, sala I. Tel. Norte 4975.

Dr. Edmundo Accacio Moreira, esc. á rua do Ouvidor, 119, esq. da Avenida Rio Branco, 4º andar, sala n. 3. Tem succursaes nos Estados do Paraná e Santa Catharina.

MEDICOS

Dr. Luis Ramos — P. Saens Pena, 9, R. Conde Bomfim 685. Tel. V. 1630.

Dr. I. Malaguets — R. do Carmo, 4, (Esq. de S. José). Tel. 2652, C.

Dr. A. Pampiona — Medeiros Passaro, 27, Tijuca, V. 1276, 1º de Março 13. N. 5303, das 14 ás 16 horas.

Dr. Henrique Duque — Rodrigo Silva n. 5. Resid.: R. Ibituruna, 73.

Dr. José Bastos d'Avila — Rua 7 de Setembro 231 (das 4 ás 6 hs.; res.: rua Gal Polydoro 185. Tel. S. 2748.

Prof. Austregesilo — Cons.: 7 de Setembro 211 (3 ás 5). C. 1995. Res.: R. Souza Lima, 103. Tel. Ip. 579.

Dr. Flavio de Moura — R. Buarque n. 53 (Leme). Tel. Sul 1052.

Dr. Luis França — Saens Pena, 3, das 3 1/2 ás 5 1/2. V. 2880.

Dr. Eurico Villela — Rua do Carmo, 13, 3ªs, 5ªs e sabbs. ás 17 horas.

Dr. Bandeira Rodrigues. Mal. Flor.º 154, 3ªs, 5ªs e sabs., 1 ás 2.

Dr. Moncorvo — (Creanças), Had. Lopo, 61 (3 hs.) Moura Brito, 58.

Drª. Herminia de Assis e Dr. A. Reis de Assis. (V. 1755). Altira Brandão, 72. Uruguayana 43. (C. 343).

Dr. Julio Monteiro, do Hosp. S. Sebastião. Mol. internas, 1º de Março, 10, 3ªs, 5ªs e sabb. ás 4 hs.

MEDICOS ESPECIALISTAS

Dr. Renato de Souza Lopes, prof. da Fac. Doenças do app. digest. e nervosas (Raios X). S. José, 39.

Dr. Nelson Miranda — Mol. das senhoras, RAIOS X, syphilis, vias urinarias e tumores malignos. R. Carioca, 48. C. 1525. Res.: V. 1649.

Dr. W. Schiller (mentaes e nerv.) — R. M. Olinda (1-3). Tel. S. 2404.

Dra. Ursulina — (Senhs. e creanças) — Av. Central 138, ás 12 hs. C. 1491.

Dr. A. F. da Costa Junior — (Ass. da Fac.) Pelle, syphilis, tumores. Radiumtherapia. Chile 17 (4 ás 6).

Dr. Werneck Machado — (Falle e syphilis). Largo da Carioca 11, 1º and.

Dr. Araujo dos Santos — Molestias dos pulmões, tuberculose (trat. pelo pneumothorax). Raios X e ultra violeta. Carioca, 48, 4 horas.

Dr. Guilherme Eisenlohr — (Tuberculose, com 34 annos de pratica. Rua Marechal Floriano Peixoto, 44, das 12 ás 6 horas.

Dr. E. Almeida Magalhães. Do Hosp. de Tuberculosos em Cascadura. Molestias pulmonares. Trat. combinado com as inhalações do "Diadol". Assembléa, 14. Das 8 ás 11.

Dr. J. Rachou. Da Un. de Paris. Cl. geral. Mol. senhoras, Creanças, Syphilis. Tr. S. Fcº. de Paula, 9. A's 3 horas. Tel. Ipan. 1012.

Prof. Dr. Rabello — Syphilis, doenças da pelle. Trata os tumores e doenças da pelle pelo radium e outros agentes phys.cos. — Assembléa n. 85.

Dr. Montenegro Villela — Coração e pulmões. Raios X. Cons. R. Carioca, 48. Central 1525.

Dr. Murillo de Campos — D. mentaes e nervosas. Carioca, 43, ás 2 h. Tel. C. 751 e V. 5327.

Dr. M. Gonçalves Paes, clinica geral e doenças de senhoras. Diathermia e raios ultra-violeta. Av. Mem de Sá, 45, sob., 2 ás 5. Tel. C. 404.

CLINICA CIRURGICA, VIAS URINARIAS

Dr. A. Costallat — R. Carioca, 30 — (das 4 ás 6 hs.) Tel. C. 3950.

Dr. Rubens Ferreira — Cons.: 7 de ...

DOENÇAS VENEREAS E DAS VIAS URINARIAS

Dr. Alvaro Moutinho — Gonorrhéa e complicações. Rosario, 163, 2 ás 20.

CIRURGIA, MOL. SENHORAS VIAS URINARIAS

Dr. Eugenio Decourt — Consultas diarias — Assembléa, 34, de 3 ás 5 hs.

Dr. Rupert Pereira — Uruguayana, 134, (de 1 ás 6). Tel. N. 6688.

Dr. Osorio Mascarenhas — Av. Rio Branco, 257 (3 ás 5). C. 840.

Drs. Hygino Filho e A. Hygino. Cir. geral. Mol. Sras. S. José, 60, 1 ás 5.

Dr. Rego Lins, Cons. Av. Rio Branco, 175, 3 ás 5. Res. Bambina, 37.

Dr. D. Linhares — Consultas diarias. Das 4 ás 6 R. Chile, 9. Tel. C. 1209.

Dr. Alvaro Pires — Consultorio: Rodrigo Silva, 6, das 2 ás 4. C. 3293. Res.: Conde Bomfim, 680. V. 4105.

DOENÇAS DA PELLE E SYPHILIS

Dr. F. Terra, professor da Faculdade de Medicina; rua da Assembléa, 19, ás 14 horas. Applicações de radium.

DOENÇAS DE CREANÇAS

Dr. Wittrock, Dor Hosp. Berlim — Pert. digestivas, Anemia, Tuberculose da creança. Uruguayana, 22, 3 ás 5 hs. C. 5272.

PARTOS E MOLESTIAS DAS SENHORAS

Dr. Daciano Goulart — R. Uruguayana, 35, (4 ás 6). Tel. C. 3762.

Dr. Jeronymo Guimarães — Bambina, 124, S. 1409, r. Carioca 48, C. 358.

Dr. Bento Ribeiro de Castro — 7 Set. 75, 5—6, 3ªs, 5ªs e sab. M. Abrantes, 192, 2ªs, 4ªs e 6ªs, Sul 155.

Dr. J. Pacifico—Av. Mem de Sá 33. (Tel. N. 5235), 11 ás 12 e 4 ás 5.

Dr. Camacho Crespo — R. Conde de Bomfim 577. Tel. V. 1171.

CIRURGIA, DOENÇAS DAS SENHORAS, PARTOS.

Dr. Victor Godinho — R. Assembléa 34 (5—7), 2ªs, 4ªs e 6ªs. C. 4007.

Dr. Octavio de Souza—Assembléa, 14, 3 ás 5 — 2ªs, 4ªs e 6ªs.

Dr. Arnaldo Cavalcanti, 2ªs, 4ªs, 6ªs, 8 1/2 ás 10 e 4 h. Uruguayana, ...

CIRURGIA, DOENÇAS DO RECTO E ANUS

Dr. R. Pitanga Santos — Rua do Passeio 56 (1 ás 4). Tel. C. 2369.

CURA DA HYDROCELE SEM OPERAÇÃO CORTANTE

Dr. Leonidio Ribeiro, r. S. José, 56, das 3 ás 4.

SANATORIO CIRURGICO Para molestias de ouvidos, nariz e garganta

Prof. João Marinho, Dr. Castilho Marcondes, 335. Avenida Mem de Sá. Tel. N. 1092. Secções independentes para homens, senhoras e creanças, com accommodações para pessoas que acompanham o doente.

GARGANTA, NARIZ, OUVIDOS E BOCCA

Dr. Eurico de Lemos — Especialista Prof. liv. da Faculdade. Cura do ozena (fetidez nasal). R. Assembléa, 23 (sb.) — Das 12 ás 6 hs.

OLHOS, GARGANTA, NARIZ E OUVIDOS

Dr. Mauricio de Mello — Doenças dos olhos, nariz e garganta. Com pratica dos hospitaes da Europa — Assembléa, 47.

Dr. Raul David de Sanson — S. José 43, 1º, das 2 ás 5. Tel. C. 5197.

Dr. Chaves de Freitas — R. Luiz de Camões, 6. De 1 ás 4. T. N. 2996.

PYORRHÉA

Dr. Coelho Junior — Clinica de molestias da bocca. Tratamento garantido da Pyorrhéa. Raios Ultra-violeta. Consultorio: travessa de São Francisco de Paula, 9, 1º andar, sala 11. Tel. C. 1456.

OCCULISTAS

Drs. Moura Brasil e Gabriel de Andrade — Uruguayana 37 (2 ás 4).

Dr. Eutychio Leal — S. José, 50 — De 3 ás 4 1/2.

Dr. Edilberto Campos — Assembléa, 45, ás 2 horas. Tel. C. 1209.

GARGANTA, NARIZ E OUVIDOS

Dr. Paulo Brandão — Quitanda, 5 — (2 ás 5 hs.). Tel. 5550, C.

Dr. Sebastião Cesar da Silva—R. Carioca, 31. N. 5508, 2 ás 5 hs.

Dr. Souza Mendes — Tuberculose da larynge — Rodrigo Silva, 58, de 2 ás 4. C. 1838.

LABORATORIOS DE ANALYSES CLINICAS

Drs. E. Lindenberg e A. Madeira — R. Assembléa, 58 — Ex. de urina, sangue escarro, etc., reacções de Wassermann, Bordet Besredka, Vaccinas autogenas, etc. Tel. C. 451.

CIRURGIÕES-DENTISTAS

Dr. Barros Henriques—Av. Rio Branco 125 (1º). Tel. C. 21.

PARTEIRAS

Mme. Virginia Madruga, parteira dip. Cons.: rua Sachet, 21, 3ªs, 5ªs e sab., de 2 ás 5, chamados, á rua General Bruce, 98. Phone V. 149. Acceita parturientes em sua casa de saude Sta. Maria. Diarias: 10 a 30 mil réis.

HOTEIS E PENSÕES

Hotel Avenida — O mais importante do Brasil. End. telegr. "Avenida".

OS MELHORES CAFÉS

Café Ideal — Sempre puro. Dep. r. Sáude 142 e 150. Tel. 707. Norte.

CORRETORES DE FUNDOS PUBLICOS

Lucrecio Fernandes de Oliveira — Rua 1º de Março, 83. Tel. 4468 Norte.

DESPACHANTES

Mario Lemos, Pret. e Thes. Adeanta custas. 7 de Setembro, 107, sob.

SECÇÃO LIVRE

AVISO

Os abaixo assignados, avisam ao commercio e a quem possa interessar que, nesta data, entrou em vigor o seu novo catalogo dos productos pharmaceuticos, de hygiene e de toilette, de sua fabricação; e pedem aos que desejarem possuil-o e não o tenham recebido, o favor de fazerem suas requizições á Casa Matriz, rua 1º de Março 14, 16 e 18, nesta capital, ou ás suas Filiaes de São Paulo, á rua 11 de Agosto n. 35; de Bello Horizonte, rua Goyaz 58-64; e de Porto Alegre, rua 7 de Setembro 27-A, ou aos seus representantes nos demais Estados.

Rio de Janeiro, 1º de setembro de 1925.

... Granado & Comp.

(225)

TRINOZ
— DE —
Ernesto Souza
Reconstituinte estomacal
TONICO DO SYSTEMA NERVOSO

MELISSA — NOZ DE KOLA — GERVÃO — NOZ VOMICA — NOZ MOSCADA — ANIZ

Applicado em casos chronicos que já levavam o doente ao desanimo, o TRINÓZ tem dado resultados sorprehendentes. Pessoas que tinham mesmo verdadeiro horror á comida, sentam-se hoje á mesa com satisfação.

(Ap. D. N. S. P. Nº. 325 1|10|917)

Com prazer a gente [come,
Tomar TRINÓZ é [ter fome.

(4718)

CASAMENTO ESPIRITA
Centro Espirita Bezerra de Menezes
RUA DR. MAIA LACERDA 47
Estacio de Sá

Realiza-se hoje, ás 20 horas, no salão desse Centro, o casamento espirita da senhorita Haydée, com o tenente João Guimarães Carvalho. O acto é publico. (X 20078)

DECLARAÇÕES

A' PRAÇA

Ribeiro & Mazorra, que tambem têm negociado com a firma Ribeiro & Rodrigues, estabelecidos em Campo Grande, á rua Augusto Vasconcellos n. 13, com padaria e á rua de Campo Grande n. 126, com deposito de pão, communicam que, nesta data venderam seus estabelecimentos a Fernandez & Rodriguez, livre e desembaraçado de qualquer onus, e pedem a quem se julgar credor quer de uma quer de outra, apresentar suas contas afim de serem pagos no prazo da lei.

Rio de Janeiro, 9 de setembro de 1925 — *Ribeiro & Mazorra, Ribeiro & Rodrigues.*

Confirmamos — *Fernandez & Rodriguez.* (X 18732)

A' PRAÇA

J. d'ALMEIDA LUSTOSA, proprietario da CASA LEUZINGER, participa á Praça e a seus amigos e freguezes que tendo cedido o seu estabelecimento á rua Ouvidor n. 89, aos Srs. Alexandre Ribeiro & Comp., continúa, entretanto, negociando sob a mesma denominação, no edificio de sua propriedade á rua Lavradio n. 162 — 164 e 166, Telephone CENTRAL 1018, onde se acham installadas suas Officinas e provisoriamente o seu escriptorio.

Rio de Janeiro, 3 de Setembro de 1925.
J. d'ALMEIDA LUSTOSA
CASA LEUZINGER.
(X. 20008)

Construcção e materiaes de construcção
L. Dias Carneiro
Engenheiro-civil
Architecto-constructor
ANTE-PROJECTO GRATUITO.
ESCRIP.: TH. OTTONI N. 74 (ESQ. AVENIDA RIO BRANCO).
Tel. Norte 762
Caixa Postal 2.291.
(1878)

ESPECIALISTA PARA OS SOFFREDORES DO ESTOMAGO

Se desejaes alivios rapidos e seguros do tormento da indigestão, gastrite ou outras perturbações estomacaes, basta que tomeis um pouco de *Magnesia Bisurada* em agua logo que sintaes a dôr. Obtereis melhoras instantaneas e sentir-vos-eis com outra disposição; este producto é de preço accessivel a todos, inoffensivo ao organismo e é vendido em pó e comprimidos em todas as pharmacias.

A *Magnesia Bisurada* é a unica coisa que habilita o estomago doente a comer aquillo que lhe appetecer e é o unico remedio usado pelos hospitaes. Quando adquirirdes este producto verificae que a palavra *Bisurada* se ache no envoltorio. (9485)

PÓ DE ABYSSINIA
EXIBARD
Sem Opio nem Morphina.
Muito efficaz contra a
ASTHMA
Catarrho, Oppressão
35 Annos de Bom Exito.
Medalhas Ouro e Prata.
H. FERRÉ, BLOTTIÈRE & Cie
6, Rue Dombasle, PARIS
E BOAS PHARMACIAS

ADHEMAR F. SA' REGO

Cirurgião-dentista em Petropolis. Participa aos seus clientes e amigos que installou gabinete no Rio. Segundas, quartas e sextas. Rua Uruguayana 22, 4º andar. (Elevador). Predio novo, esq. de 7 de Setembro — Telephone C. 2713. (X. 17928)

Sanatorio de S. Sebastião
(CASA DE SAUDE)
Operações em geral. Gynecologicas e Obstetricas. Não recebe doentes de molestias transmissiveis.
Tels. N. 790 — 260 — 3215 — B. M.
(6939)

LEOPOLDINA RAILWAY COMPANY

HORARIOS DOS TRENS SUBURBANOS

A começar de segunda-feira, dia 14 do corrente, circularão mais dois trens, partindo o primeiro á 1.30 de Merity para Praia Formosa, de onde regressará ás 2.30 para Merity.

Desta data em deante, o trem que actualmente parte de Praia Formosa ás 4.10 partirá ás 3.30, destinado a Merity.

Os horarios nas estações intermediarias serão publicados nas referidas estações.

Rio de Janeiro, 10 de setembro de 1925 — *M. C. Miller*, director-gerente. (140)

ANNUNCIOS

PHARMACIA

Precisa-se de um pratico na rua São Christovão, 212. (X 19333)

Isto põe fim aos
CALLOS

Para remover qualquer callo ou callosidade, applicam-se 2 ou 3 gotas de
"GETS-IT"
Rapido, Facil, Sem dôr
Custa muito pouco
E. Lawrence & Co. Chicago, E. U. A.
(9502)

DR. REGO LOPES

Oculista — Prof. Faculdade Medicina. Molestias da garganta, nariz e ouvidos. Rua Sete de Setembro, 99. (X 19462)

SOBRADO

Aluga-se um esplendido 3º andar com cinco compartimentos, em predio novo. Ver e tratar á rua da Alfandega, 189. (X 18897)

TIJUCA

Aluga-se por seis mezes, em rua transversal á de Conde Bomfim, casa espaçosa e muito bem mobilada, a datar de outubro. Para informações na rua da Misericordia, 67. Tel. Central 659. (X 20044)

Ford
O CARRO UNIVERSAL
informações
ESCRIPTORIO CENTRAL
RUA 13 DE MAIO, 32
Wilson King & Co. Ltd.
Agentes autorisados
(3530)

CHAPE'OS

Para senhoras e senhoritas, lindos, em fitas, georgette, lame, palhas, com fitas e flores, a 25$, 45$ e 50$000. — Tinge e reforma-se. "ROYAL STORE". Rua do Ouvidor n. 187. (X 20043)

TERRENO

Vende-se na rua Machado Coelho, medindo 20 m. 80 x 17 — Informa Guimarães — Ouvidor, 139, sala 27. (X 18814)

32:000$000

Vendem-se tres predios, rendendo 664$000 — Informa Guimarães — Ouvidor n. 139. (sala 27). (X 18814)

Artefactos de Borracha Brasileira
Especialidade em cintos:

pedaes e freios para bicycletas. Cordões para velocipedes. Arruelas para machinas de costura. Rolhas. Tubo para irrigadores. Mangueira para jardim. Saltos e solas de todo o feitio. Bolas e etc.
VENDAS POR ATACADO
F. Barbastefano
Não tem competidor
RUA DO SENADO, 7.
Tel. C. 3794.
(1699)

PAULA MATTOS

Vende-se por 32:000$000, optimo predio — Informa Guimarães — Ouvidor n. 139. (sala 27). (X 18813)

GRANDE FAZENDA

Vende-se optima no ramal de São Paulo, perto desta capital. Informa Guimarães — Ouvidor, 139 (sala 27). (X 18312)

DR. MARIO KROEFF

De volta de sua viagem á Europa, onde frequentou hospitaes de Berlim, reabriu consultorio á rua Uruguayana, 104. Vias urinarias, cirurgia geral, doenças de senhoras. Tratamento pela electricidade, diathermia e raios ultra-violeta. Diagnostico e tratamento das doenças do recto (rectoscopia); das hemorrhoidas por processo indolor sem operação. Das 3 ás 6 horas. Norte, 6404. (X 20056)

LEQUES
para noivas e para toilette, ultimas novidades

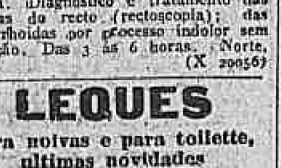

Montam-se e concertam-se leques como na Europa
Casa Grão Turco
Ouvidor, 96. Tel. N. 4034.
(3493)

BOM CONTRATO

Traspassa-se o do predio da rua Frei Caneca n. 101, com dois bons sobrados alugados e tendo um superior armazem proprio para deposito ou qualquer negocio, tendo annexo uma garage, com entrada pela rua General Caldwell. Trata-se á rua Frei Caneca, 72, loja. (X 20064)

NATURALIZAÇÕES

Trata-se com rapidez e a preços modicos. Dr. Chaves, rua S. José, 46. (X 17.580)

Deseja ser artista?

Pois tem a melhor opportunidade, apresentando-se á Avenida Augusto Severo 60, todos os dias, das 13 ás 17 horas, nos escriptorios da GUANABARA FILM.

Precisa-se de coristas, bailarinas e partiquinas para uma companhia de 1ª ordem de um dos melhores theatros desta capital. Bom ordenado e escola de baile gratuita para todas as coristas. (X. 18774)

Vermulina — E' o melhor remedio para vermes
(X 16.662)

BAR E CONFEITARIA

Vende-se um grande e bom negocio. Informa-se todos os dias das 9 horas da manhã até ás 11 horas, á rua Nerval do Gouvêa, 141, Cascadura. (X 18671)

CASA POR 320$000
Negocio de occasião

Em Santa Thereza, a cinco minutos do Curvello, traspassa-se uma do aluguel acima, a quem ficar com todo o mobiliario por 15:000$000. A situação é optima, offerecendo linda vista sobre o mar e a casa possue tres quartos, duas salas e todo o conforto moderno. — Cartas a M. 18703 no escriptorio desta folha. (X 18703)

SOBRADO

Precisa-se de um sobrado com vasto salão para uma sociedade litteraria, no centro da cidade. Respostas para a rua da Alfandega, 370. Telephone Norte 6549. (X 18.688)

DESQUITES

Amigaveis ou judiciaes. Trata-se dr. Chaves, á rua S. José n. 46. (X 18694)

PORÃO

Aluga-se um bem arejado para guardar moveis. Ver e tratar á rua Desembargador Izidro n. 95, Fabrica. (X 18690)

PREDIO EM COPACABANA

Vende-se excellente predio á rua Martins Ribeiro, Copacabana, proprio para moradia. Trata-se na Casa Bancaria Costa Braga & Cia. — Rua de S. Pedro n. 72. (X 18684)

PREDIOS A' VENDA

Vendem-se dois grupos de optimos predios, á rua Santo Christo, proprios para renda. Tratam-se na Casa Bancaria Costa Braga & Cia., á rua de São Pedro n. 72. (X 18683)

Escriptorio

Aluga-se uma boa sala de frente, propria para escriptorio, á rua Republica do Perú, 71. Trata-se na loja. (X 20057)

AVENIDA ATLANTICA, 766

Confortaveis aposentos de frente para casal ou cavalheiros. Mesa de primeira ordem. (X 18565)

TIJUCA OU BOTAFOGO

Rapaz distincto deseja um quarto em casa de familia de tratamento, (franceza ou brasileira), que não tenha outros inquilinos. Cartas a L. F. — Caixa Postal 10. (X 18562)

VESTIDOS

Robes, manteaux, executa-se qualquer modelo com perfeição e preços modicos. Rua do Riachuelo n. 191 A. Mme. Santos. (X 20060)

PREDIO

Aluga-se o da rua Visconde de Itaúna, 94. Chaves no sobrado. — Informações á rua da Alfandega, 035. (X 20062)

Carrinho para creança

Vende-se um americano, quasi novo. Rua Toneleros, 274, casa 6, Copacabana. (X 18742)

TERRENOS NA PAVUNA

Vendem-se a dinheiro e a prestações. Trata-se com Fausto. — Quitanda, 26, 2º andar. (X 17933)

CATRAIA

Vende-se uma quasi nova, com logar para motor e por preço baratissimo. Para tratar telephone Sul 948. (X 18821)

CASA

Vende-se uma nova com tres quartos, duas salas e mais dependencias, em Campo Grande, na rua do mesmo nome 198. Trata-se na mesma ou rua do Carmo, 41, sobrado. — Telephone 7876 Norte. (X 19325)

DOENÇAS DO ESTOMAGO E INTESTINOS

Tratamento moderno pelo processo do Prof. Zuelzer, de Berlim, especialmente de ULCERAS DO ESTOMAGO E DUODENO em dois mezes, sem operação; de hyper e hypochlorhydrias, prisão de ventre atonica e espasmodica. — Dr. Ernesto Carneiro, com longa pratica nos hospitaes da Europa. S. José n. 69. — C. 515, diariamente, das 3 ás 6 horas. Res.: Sul. 2844. (X 14093)

TO LET

A country house, with gardens, at Rua Visconde Silva, 101. Keys at n. 111. (X 18558)

Sala de frente

Aluga-se a uma ou duas pessoas de tratamento, com ou sem mobilia, em casa de familia, á rua do Cattete, 321, sobrado (largo do Machado). — Pagamento adeantado. (211)

CÃO ULMAN

Vende-se lindo, o maior no paiz, com 2 annos, ensinado, acostumado a viajar. Trata-se com o sr. Lima. Largo da Carioca, 15, sobrado. (218)

Livraria Alves

Livros collegiaes e academicos. — Rua do Ouvidor n. 166. (2514)

PAPEIS

Aspero AA e BB para jornaes e padarias. Kraft para saccos. Manilha em fardos e rolos. Seda, assetinado e impermeavel. Artigos para PAPELARIAS e FITILHO.

Preços vantajosos
"EMPREZA QUEIROZ"
Rio de Janeiro
Rua S. Pedro, 131 e 133
— Telephone Norte, 523 —

General Camara

O predio antigo n. 385 e o grande terreno ao lado n. 383, em leilão pelo JULIO, ao correr do martello, terça-feira, dia 15. (107)

QUARTO

Aluga-se um bom quarto a pessoa de tratamento, com ou sem mobilia, em casa de familia, á rua do Cattete, 321, sobrado (largo do Machado). — Pagamento adeantado. (210)

CONTRA-MESTRE

Precisa-se de uma contra-mestre com bastante pratica de vestidos finos em lingerie e seda, para senhoras; exige-se boas referencias. Ordenado 300$. RUA DO CATTETE, 176. (X 20073)

Club dos Democraticos

Fundado em 1867

Castello - RUA DO PASSEIO, 62 - Rio de Janeiro

HOJE - 12 de Setembro de 1925 - HOJE

PYRAMIDALOGICO, SUPIMPERRIMO E ENERVANTE BAILE

EM HONRA AO

"Orfeão Academico de Lisboa"

O maior baile de quantos se têm realizado n'estas bandas...

Desde que na manhã d'um claro céo d'anil
O velho Portugal
Ao mundo desvendou a terra do Brasil
Co'as quilhas de Cabral...

Baile grandioso e inegualavel, em honra dos estudantes portuguezes de Lisboa que trouxeram ao Brasil, no symbolismo das suas capas pretas, um pedaço da alma e do coração de Portugal...

AVE' ESTUDANTES LUSOS!...

AVE', LISBOA, "CIDADE DE MARMORE E GRANITO"!...

Portugal, nos labios da sua mocidade — ardente e jubilosa, envia á Terra de Santa Cruz — sua gloria do Passado e seu orgulho do Futuro — o beijo carinhoso da mãe que reza, a toda a hora, pela felicidade perenne do filho distante...

Beijo ardente, carinhoso,
Sincero e fraternal,
Dado no Brasil ditoso
Pelo velho Portugal...
Tem a caricia de mãe
Que ao filho quer, estremece,
Tem falas d'amor tambem
E doçura d'uma prece...

E vós, Mensageiros do Amor e da Saudade, — oh! estudantes de Portugal, quando de regresso á vossa patria querida...

Levae nas vossas capas voejantes
Ao Portugal querido, beijos mil,
Que lhe mandam de terras bem distant
Os seus irmãos amados do Brasil!...

Ide e dizei ao povo generoso,
Simples e bom, do meigo Portugal
Que ha um povo n'America, ditoso,
Que tem por elle affecto fraternal!...

Ide... proclamae alto e em bom som
Ao mundo, á terra inteira, a toda a gente
Que do Brasil levaste o coração
Para amal-o melhor e mais ardente...

Dae-o ao povo luso — nosso irmão —
Como penhor d'estima, sem igual,
E mandae-nos em troca d'affeição
Se possivel... o proprio PORTUGAL!...

Por isso é que os "Democraticos", por si e pelo povo do Rio de Janeiro, de cuja sympathia são fieis depositarios, saúdam, de coração aberto, aos academicos de Portugal, offerecendo-lhes, como demonstração de carinho e affecto, o grande baile de hoje, esperando que...

Todos venham á festança
Do "Castello", n'este dia,
Festa d'amor, d'esperança,
De graça, riso e folia...
Festa como raras vezes
Se tem dado outra igual
Festa feita a Portuguezes
Em honra de Portugal!...

E' que a festa de hoje envolve, tambem, e carinhosamente, á grande nação irmã e amiga que desejando, entre tantas, uma vez mais, prestar ao Brasil as homenagens do seu affecto, mandou-lhe, agora, nas capas pretas da sua mocidade academica, um pedaço da sua alma — todo o seu coração...

Duas patrias unidas
Pelo amor e pela gloria
Duas bandeiras queridas
Enlaçadas pela Historia
Enlace santo, bemdito,
Feito pelo proprio Deus,
Que o fez grande, infinito,
Como a vastidão dos ceus!...

Agora... estudantes, estendei vossas capas e deixae que sobre ellas passe — dominadora e altiva — a querida... a insuperavel...

MULHER DEMOCRATICA

Dos seus labios brotarão sorrisos... de seus corações nascerão affectos. Ella partilha, sinceramente, d'esta homenagem, ella commungа comnosco n'esta alegria indizivel... Salvé, Rainha do "Castello"!...

E tú que és DEMOCRATICA e serás
A vida toda, se preciso fôr...
D'esta festa lembrança guardarás
Como se fôra teu "primeiro amor"...

E aos povos da terra, admirados,
Proclamarás, de novo, esta Victoria
Dizendo aos invejosos — despeitados —
que no "Castello" móra ha muito a GLORIA!...

Aqui é que ella tem o berço amado
Foi .... asceu e se fez gente...
Não importa, portanto, que, invejado,
Seja o nosso triumpho aurifulgente...

Emquanto a luz do sol illuminar
E o POVO tiver bôa a memoria...
Todos, afinal, hão-de proclamar
Que somos nós os filhos da VICTORIA!...

Portanto — Rainha soberana do "Castello"...

Deixa que na luz d'olhos teus eu banhe
Minha paixão ardente, indefinida,
E que eu afogue em taças de champangne
As tristezas sem par da minha vida...

E quando a morte nos levar a ambos,
Para além da Vida, onde tudo é gelo,
Ouvindo, ao longe, o som dos dytirambos,
Que saudades teremos do "Castello"!...

Esquece, pois, por hoje, ao menos, todas as tuas tristezas e cáe na languidez do maxixe, envolta na capa negra d'um estudante...

Quando despertares para a realidade da vida... a teus olhos terá passado... a famosa Lisbôa... com o Bairro Alto... e a Mouraria...

E então dirás, como eu:

Ser estudante eu queria
Toda a vida e mais seis mezes
Só para ter a alegria
Que teem os portuguezes,
Andar mettido na "farra"
A's tardes, pelo Choupal
Cantar o fado á guitarra
Em terras de Portugal...
Criaria minha fama
Fama de bom trovador
Chegaria a "rei" d'Alfama
Sem chegar nunca a doutor!...

E agora, para não alongarmos os sonhos, despertemos. O baile começa. Ouve! gemem guitarras na dolencia do fado... esvoaçam, no ar, como andorinhas, as capas negras da estudantina...

E' a alegria! O amor! A loucura!

Anda, vamos ao baile!...

LORD PYRAMIDAL — 1º Secretario.

ATTENÇÃO: — Para esta festa não ha convites e não são validas as entradas permanentes, anteriormente distribuidas. Aos Srs. socios exigir-se-ha, na entrada, o ingresso especial ou, na falta d'este, o recibo de Setembro.

LORD CARTA BRANCA — 1º Thesoureiro.

A Directoria do "Club dos Democraticos" manifesta o seu reconhecimento aos Srs. associados que, de forma a mais acolhedora possivel se dispuzeram a contribuir para o brilhantismo desta festa; á digna e esforçada Commissão da Colonia Portugueza que houve por bem incluir o nosso baile no programma official das festas em honra aos Academicos de Portugal; e finalmente á digna directoria do Centro Musical da Colonia Portugueza que se associa gentilmente, á nossa festa, cedendo-nos a sua excellente banda de musica, que tocará juntamente com a do 4º Batalhão da Brigada Policial no grande salão de baile e, juntas, tomarão parte na marcha "au flambeaux", que ás 11 horas da noite, sairá da Associação dos Empregados no Commercio conduzindo os estandartes á séde do Club, incorporados.

TERRENOS EM COPACABANA

Vendem-se dois bons lotes. Tratar com Fausto — Quitanda, 26, 2º andar. (X 17931)

QUER VENDER OS SEUS MOVEIS E MAIS OBJECTOS?

Procure o MOTTA — TELEPHONE 1.178 CENTRAL. (X 17558)

Escriptorios

Alugam-se de Outubro em deante dois bons escriptorios na rua 1º de Março 107, 1º andar. Trata-se no armazem. (X. 19359)

PREDIO
(No centro)

Traspassa-se o contrato do predio da rua Theophilo Ottoni, 95, com 2 andares e magnifico armazem. Informações pelo telephone Norte 6773. (X 18734)

MARCENARIA

Vende-se uma, no centro da cidade, bem installada, com machinismos completos e optimo movimento. — Cartas á Caixa Postal n. 2.497. (X 19361)

TERRENOS EM BOTAFOGO

Vendem-se lotes de terreno de 10 x 18,50, 10 x 22 e 10 x 46,50, na rua Humaytá, entre os ns. 36 e 42 (nova rua). Trata-se com Araujo — Casa Sucena. (X 17903)

CASA — LEME

Aluga-se o confortavel predio á rua Gustavo Sampaio n. 198. Trata-se á rua General Camara n. 86. Telephone Norte 2426. O predio acha-se aberto. (X 18586)

TERRENO

Vende-se ao lado do Campo de S. Christovão, um bom terreno com 2.000 metros quadrados e grande galpão, chão de asphalto e edificação contigua com diversos commodos no sobrado. — Preço Rs. 100:000$000. Trata-se com Eduardo Ramos, Rua S. Pedro n. 45. (X 18756)

Palacete com garage á rua Paysandu'

Vende-se com excellentes e amplas accommodações para familia de alto tratamento. Tratar com Fausto. — Quitanda n. 26, 2º andar. (X 17930)

Negocio de occasião

Vende-se uma casa de roupas brancas com todo o stock. Para informações á rua Marechal Floriano 48 A. (X 18693)

CASA — ICARAHY

Vende-se a da rua Alvares de Azevedo n. 179, com duas salas, tres quartos, copa e cozinha, banheiro e quintal, toda electrificada. Ver e tratar domingo, 13, das 9 ás 12 horas. (X 18749)

CASA EM PAQUETA'

Aluga-se a excellente casa da rua Itanhanga, 35, com 8 quartos e mais dependencias para familia, praia de banhos privativa e limpa. Trata-se na Ilha, á Praia da Covanca n. 23, com Lourenço. (X 18792)

ARMAZEM

Traspassa-se o contrato do armazem á Avenida Mem de Sá n. 101. Vêr e tratar no local. (X. 19400)

LUCRATIVO

DE 2:000$ A 5:000$ POR MEZ

Para pessoa idonea e que esteja bem relacionada no commercio e industria do Rio e S. Paulo. Trata-se á rua Buenos Aires n. 219, com B. Rodrigues, das 2 ás 5 horas. (X 12901)

CAVALLO

Vende-se, de bonita estampa, manso, podendo servir para senhoras e creanças. Dirigir-se: 42, rua Barata Ribeiro, Leme. (X 19327)

ESCRIPTORIO

Aluga-se um á rua Republica do Perú n. 87, 1º andar. Trata-se das 14 horas em deante. (X 18675)

OCCASIÃO

Vende-se um predio rendendo 200$. Trata-se á rua Dr. Manoel Victorino n. 296. (X 18734)

HOTEL ESTANDARTE

8, 10, 12, RUA DA GLORIA, 8, 10, 12

Situação soberba, com vistas para a bahia de Guanabara, hygiene rigorosa, com agua corrente em todos os quartos, preços modicos. (X 19.377)

Casa — Copacabana

RS. 85:000$000

Vende-se uma, acabada de construir, de 2 pavimentos, em centro de terreno, com 5 quartos e mais dependencias, á rua 16 de Novembro 42. Facilita-se o pagamento. Tratar á Av. Rio Branco 132, 2º andar, sala 2. (X. 18744)

PHARMACIA

Vende-se uma bem montada e bom contrato. Tratar á rua Barão de Mesquita n. 986, das 8 ás 11 e das 7 ás 9 horas. Pharm. HEITOR. (X 19351)

TERRENO NA TIJUCA

Vende-se um com 16 x 20 m., na rua Maria Amalia (transversal da rua Uruguay), junto ao predio n. 138; logar alto e saudavel, linda vista; tem agua, luz electrica, gaz e esgoto. Trata-se á rua Visconde de Santa Isabel n. 11, Jaraba. (X 19367)

Dentaduras velhas — Ouros!!

COMPRA e paga bem, dentaduras, ouros caidos da boca, de joias quebradas, etc. Mme. Ursulina. — RUA URUGUAYANA, 212, 1º andar. (X 19344)

CHALET NA PIEDADE

Vende-se um na rua Botafogo, com todo conforto para familia de tratamento. Trata-se com Fausto. — Quitanda n. 26, segundo andar. (X 17932)

Preparado pharmaceutico Tonico

Vende-se um com lucro mensal 900$ liquido, podendo dar mais. Cartas nesta a Pharmaceutico G. B. S. (X 18706)

CARROÇAS

Vendem-se diversas proprias para entrega de cerveja em caixa de duzia ou outra qualquer bebida a domicilio; caminhões de carga e um carretão com capacidade para 16 toneladas. Preços de occasião. Para tratar no largo de Santa Rita n. 8, nesta cidade. (X 18567)

AUTOMOVEL

Por motivo de viagem vende-se um com um anno de uso, Americano Standard, typo Cadillac. Ver e tratar na Garage Colombo — Rua Machado de Assis. (X 19283)

Bonito leilão

de elegantes moveis, bilhar, cortinas, tapetes, pratos, metaes e grande variedade de outros objectos, hoje, ás 13 horas, á Rua da Quitanda n. 31, pelo leiloeiro SIQUEIRA. (X.20031)

EMPREGO DE CAPITAL

Não malgaste as suas economias bem as empregue em negocios arriscados. A SOC. NACIONAL DE CREDITO HYPOTHECARIO tem sempre collocação para grandes e pequenas quantias, a juro elevado e solidas garantias. — ASSEMBLE'A, 81. — TEL. CENTRAL 1.174. (X 17399)

A VIDA COMMERCIAL

CAMBIO

RIO

Hontem, no inicio dos trabalhos encontramos este mercado em condições indecisas, vigorando para o fornecimento de cambiaes as taxas de 6 47|64 e 6 3|4 d. e para a acquisição do papel particular as de 6 25|32 e 6 51|64 d.

Pouco depois o mercado passou a funccionar na baixa, correndo para os saques a taxa de 6 23|32 d. e logo em seguida, a de 6 11|16 d. e para a acquisição das lettras de cobertura as de 6 3|4 e 6 47|64 d., respectivamente.

Durante o dia houve banco que comprou a 6 23|32 d.

A reabertura foi effectuada em condições muito irregulares, vigorando para o fornecimento de cambiaes as taxas de 6 21|32, 6 21|16 e 6 45|64 d. e para a compra do papel a de 6 3|4 d.

O mercado fechou em posição irregular, com o bancario cotado a 6 11|16 e 6 23|32 d. e o particular a 6 3|4 d.

Nova York	(3$8571)	(3$8971)
Paris	7$490 a	7$550
Italia	$351 a	$356
Buenos Aires (peso ouro)	$303 a	$310
Buenos Aires (peso papel)		—
Belgica	3$020 a	3$050
Suecia	[illegible]	$335
Suissa	[illegible]	2$030
Hespanha	[illegible]	1$455
Hollanda	[illegible]	1$005
Noruega	[illegible]	3$050
Japão (yen)	[illegible]	3$650
Canadá	[illegible]	3$100
Montevidéo	[illegible]	7$500
Hamburgo (rent mark)	[illegible]	7$520
	[illegible]	1$790
Tcheco-Slovaquia	[illegible]	$226

CURSO OFFICIAL DO CAMBIO

	90 d/v	A' vista
S/Londres	6 23|32	6 21|32
Montevidéo		7$375
Paris		$351
Italia		$307
Nova York		7$448
Portugal		$380
Hamburgo (rent mark)		1$780
Belgica		$328
Syria		$351
Palestina		$351
Hespanha		1$077
Japão (yen)		3$050
Suissa		1$445
Tcheco-Slovaquia		$222
Dinamarca		—
Buenos Aires (peso ouro)		—
Buenos Aires (papel)		6$805
Hollanda		3$017
Suecia		—
Noruega		$042
Austria (por dez mil coroas)		1$060

EXTREMAS

Bancario	6 21|32 a	6 25|32
Particular	6 21|32 a	6 3|4

MOEDAS

Libras (ouro)	40$500
Libras (papel)	—
Escudos (papel)	—
Pesetas (papel)	$340
Liras (papel)	—
Francos (ouro)	—
Francos (papel)	—
Dollars (ouro)	7$400
Dollars (papel)	—
Peso argentino (papel)	—

TABELLA DOS BANCOS

	A 90 d/v	A' vista
Londres	6 21|32 a 6 3|4	
	(3$8036) (3$8553)	
Nova York	7$340 a 7$455	
Paris	$343 a $348	
Hamburgo (rent mark)	1$750	1$780
Londres	5 19|32 a 6 11|16	
	(3$8048) (3$8882)	
Nova York	7$410 a 7$500	
Italia	$302 a $310	
Paris	$350 a $352	
Portugal	$375 a $390	
Buenos Aires (peso ouro)	6$810 a 6$890	
Buenos Aires (peso papel)	2$992 a 3$040	
Suissa	1$433 a 1$452	
Hespanha	1$080 a 1$095	
Austria (por 10.000 coroas)	1$050 a 1$075	
Belgica	$325 a $334	
Montevidéo	7$340 a 7$500	
Syria	$348 a $355	
Palestina	$348 a $355	
Tcheco-Slovaquia	$221 a $224	
Hamburgo	1$802 a 1$816	
Canadá	7$450 a 7$480	
Chile	$950	
Rumania	$042 a $043	
Vales ouro, por 1$	4$052 a 4$088	
Vales, café	4$151 a $154	
Hollanda	2$982 a 3$020	
Dinamarca	1$880	
Noruega	1$380 a 1$400	
Suecia	1$990 a 2$020	
Soberanos	—	

CABO

Londres	6 9|16 a	6 43|64

CAMBIOS ESTRANGEIROS

LONDRES, 11.

Abertura:

	Hoje	Anterior
LONDRES s/N. York à vista por £	$ 4.84.75	$ 4.84.87
s/Genova à vista por £	L. 119.25	L. 115.12
s/Madrid à vista por £	P. 33.71	P. 33.95
s/Paris à vista por £	F. 103.45	F. 102.95
s/Rio de Janeiro à vista	d. 7 1/2	d. 9/16
s/Berlim à vista por £	M. 20.37	M. 20.37
s/Amsterdam à vista por £	Fl. 12.06	Fl. 12.06
s/Berne à vista por £	F. 25.10	F. 25.10
s/Bruxellas à vista por £	F. 110.55	F. 109.20

LONDRES, 11.

Fechamento:

	Hoje	Anterior
LONDRES s/N. York à vista por £	$ 4.84.62	$ 4.84.85
s/Genova à vista por £	L. 118.37	L. 116.25
s/Madrid à vista por £	P. 33.75	P. 33.90
s/Paris à vista por £	F. 103.25	F. 103.05
s/Lisboa à vista por 1$000	d. 2 1/2	d. 2 9/16
s/Rio de Janeiro à vista	d. 7 1/2	d. 7 9/16
s/Amsterdam à vista por £	Fl. 12.06	Fl. 12.06
s/Berne à vista por £	F. 25.10	F. 25.10
s/Bruxellas à vista por £	F. 109.90	F. 109.76
s/Stockholm à vista p. £	Kr. 18.08	Kr. 18.09
s/Christiania à vista p. £	Kr. 23.50	Kr. 23.50
s/Copenhague à vista p. £	Kn. 29.45	Kn. 29.45

NOVA YORK, 11.

Abertura:

	Hoje	Anterior
N. YORK s/Londres, tel., por £	$ 4.84.75	$ 4.84.75
s/Paris, tel., por F.	c 4.69.50	c 4.70.50
s/Genova, tel., por L.	c 4.10	c 4.05
s/Madrid, tel., por P.	c 14.35	c 14.33
s/Amsterdam, tel., por Fl.	c 40.15	c 40.06
s/Berne, tel., por F.	c 19.31	c 19.31
s/Bruxellas, tel., por F.	c 4.40.00	c 4.43.00
s/Berlim, tel., por M.	c 23.80	c 23.80

BUENOS AIRES, 11.

Abertura:

	Hoje	Anterior
BUENOS AIRES, s/Londres, taxa telegraphica, por $ ouro, t/venda	d 45 11/32	d 45 11/32
BUENOS AIRES, s/Londres, taxa telegraphica, por $ ouro, t/compra	d 4 3/8	d 4 3/8
MONTEVIDÉO, s/Londres, taxa telegraphica, por $ ouro, t/venda	d 49 9/16	d 49 7/8
MONTEVIDÉO, s/Londres, taxa telegraphica, por $ ouro, t/compra	d 49 7/16	d 49 3/16

MERCADO DE CAMBIO DE SANTOS

SANTOS, 11.

Hora	Estado do mercado	Bancos sacam	Bancos compram	Letras offerecidas
10.30 a.m.	Estavel	6 23|32	6 25|32	Não ha.
10.30 a.m.	Estavel	6 21|32	6 3|4	Não ha.

TELEGRAMMA FINANCIAL

LONDRES, 10.

Taxas de descontos:	Hoje	Anterior
Do Banco da Inglaterra	4 1/2 %	4 1/2 %
Do Banco de França	6 %	6 %
Do Banco da Italia	7 %	7 %
Do Banco de Hespanha	5 %	5 %
Do Banco da Allemanha	9 %	9 %
Do Banco de Londres, tres mezes	3 13/16 %	3 13/16 %
Em Nova York, tres mezes	4 1/2 %	4 1/2 %

CAMBIO — Londres sobre Bruxellas, á vista, por £ por 100 francos:

Bruxellas	F. 109.75	F. 108.90
Genova s/Londres, á vista, por £	L. 117.00	L. 114.00
Madrid s/Londres, á vista, por £	P. 33.88	P. 33.88
Genova s/Paris, á vista, por 100 Fcs.	L. 113.20	L. 111.00
Lisboa s/Londres, á vista (1/v), p. £	Es. 96 3/4	Es. 96 3/4
Rio s/Londres, á vista, p. 1$000	d. 7 7/32	d. 7 1/4
Paris s/Hespanha, á vista, por 100 P.	F. 305.50	F. 303.00
Paris s/Italia, á vista, por 100 L.	F. 85.75	F. 86.90
Paris s/Hespanha, á vista, por 100 P.	F. 85.75	F. 90.60
Paris s/Nova York, á vista, por 100 $	F. 21.23	F. 21.23
Nova York s/Paris, á vista, por 100 Fcs.	$ 4.87	$ 4.69
Paris s/Londres, á vista, por £	F. 103.22	F. 102.95
Nova York s/Londres, t. te, por £	$ 4.84.75	$ 4.84.75
Nova York s/Paris, telegr. bancario, por franco		
Nova York s/Genova, idem, por lira	Cts. 4.69.75	Cts. 4.18.25
Nova York s/Madrid, idem, por P.	" 14.31	" 4.09
Nova York s/Berlim, idem, por M.	" 23.80	" 14.32
Nova York s/Suissa, idem, por franco	" 19.29	" 40.15
Nova York s/Bruxellas, tel., por F.	" 4.51.00	" 19.30
Nova York s/Berlim, taxa telegraphica, por marco	"	" 4.50.00

STOCK EXCHANGE DE LONDRES

LONDRES, 10.

	Hoje	Anterior
TITULOS BRASILEIROS		
FEDERAES:		
Funding, 5 %	90	90
Nova Funding, 1914	78	78
Conversão, 1910, 4 %	58	58
1908, 5 %	70	70
ESTADUAES:		
Districto Federal, 5 %	70	70
Bello Horizonte, 1905, 6 %	67 1/2	67 1/2
Estado do Rio, 5 %	60	60
Estado da Bahia, emprestimo ouro, 1913, 5 %	75	75
Bank of London and South America, St. John del Rey Mining, Ord.	31	31
TITULOS DIVERSOS		
Brazil Railway, Common Stock	1 1/4	1 1/4
Brazilian Traction, Light & Power C° Ltd., Ord.	87 1/2	89 1/2
S. Paulo Railway C° Ltd. Ord.	32 1/2	32 1/2
Leopoldina Railway C° Ltd. Ord.	5	5
Dumont Coffee C° Ltd., 7 1/2 % Cum. Pref.	97/6	97/6
Rio Flour Mills & Granaries, Ltd.	93/6	93/6
Mala Real Ingleza	74	74
Companhia Nacional de Estamparia	100 1/2	100 1/2
TITULOS ESTRANGEIROS		
Emp. de Guerra Britannico, 5 %, 1929/47	101 5/8	101 5/8
Consols, 2 1/2 o/o	57 1/4	57 1/2
Conversão, 3 1/2 o/o	77 5/8	77 5/8
Rente Française, 3 o/o (na Bolsa de Paris)	46.55	46.75
Rente Française, 1918 (Integralizado)	48.50	48.65
Rente Française, 5 o/o (na Bolsa de Paris)	59.60	59.90

TERRENOS
MUDA DA TIJUCA
Na rua Guaxupé (entre as ruas Uruguay e Dona Delphina) vende-se esplendidos lotes de terreno, promptos a edificar, preços e condições vantajosas. Trata-se directamente com o proprietario — Ouvidor n. 11; 4° andar, Elevador. (1899)

CAFÉ

(RIO)

Pauta 3$100

Entradas em 10:

	Saccas	
E. F. Leopoldina	17.197	
Maritima	3.836	
Alfredo Maia	—	
Cabotagem	—	
Total	21.033	
Idem o anno passado		17.638
Desde 1°		183.786
Média		18.378
Desde 1° de julho		1.001.753
Média		13.913
Idem o anno passado		1.054.[illegible]
Embarques em 10:		
E. Unidos	9.192	
Europa	13.257	
Cabo	—	
Pacifico	—	
Rio da Prata	—	
Cabotagem	500	
Total	22.949	
Idem o anno passado		17.906
Desde 1°		168.385
Desde 1° de julho		856.720
Idem o anno passado		994.217
Existencia em 11		207.441
Idem o anno passado		263.238

Imposto mineiro: — valor do 1$000 ouro, de 7 a 13 do corrente mez, 4$169.

Ainda hontem os trabalhos deste mercado foram iniciados em condições fracas, com procura bastante activa e regular numero de lotes na taboa.

Os vendedores declararam o preço de 43$700 por arroba, pelo typo 7, a que foram negociadas nas primeiras horas 11.311 saccas.

A' tarde foram registrados negocios de mais 13.032 saccas, ao mesmo preço, fechando o mercado inalterado.

COTAÇÕES

Typo 3	46$900
Typo 4	46$100
Typo 5	45$300
Typo 6	44$500
Typo 7	43$700
Typo 8	42$900

MOVIMENTO DO CAFE' A TERMO

PRIMEIRA BOLSA

	V.	C.	Da cot. anterior
	Por 15 kilos		
Setembro	44$900	44$500	
Outubro	43$550	43$400	— $100
Novembro	42$450	42$300	+ $150
Dezembro	41$650	41$600	+ $600
	Por 10 kilos		
Janeiro	29$000	28$000	+ $300
Fevereiro	28$000	27$500	+ $200

Vendas: 31.000 saccas.
Posição: estavel.

SEGUNDA BOLSA

	V.	C.	Da cot. anterior
	Por 15 kilos		
Setembro	44$500	44$200	— $300
Outubro	43$350	43$300	— $100
Novembro	42$400	42$100	— $200
Dezembro	41$550	41$500	— $100
	Por 10 kilos		
Janeiro	28$800	28$000	
Fevereiro	27$550	27$500	

Vendas: 21.000 saccas.
Posição: calma.

NOVA YORK, 11.
Abertura:

	Hoje	Fechamento anterior
Café para entrega em dezembro	18.20	18.32
Café para entrega em março	16.60	16.76
Café para entrega em maio	[illegible]	15.85
Café para entrega em julho	14.92	15.15

Mercado accessivel.
Desde o fechamento anterior baixa de 12 a 23 pontos.

NOVA YORK, 11.
Fechamento:

	Hoje	Anterior
Café para entrega em dezembro	18.30	18.32
Café para entrega em março	16.75	16.76
Café para entrega em maio	15.72	15.85
Café para entrega em julho	15.00	15.15
Vendas do dia	50.000	40.000

Mercado apenas estavel.
Desde o fechamento anterior baixa de 1 a 15 pontos.

HAVRE, 10.
Fechamento:

	Hoje	Anterior
Café para entrega em dezembro	499	497 3/4
Café para entrega em março	467 1/2	465
Café para entrega em maio	447 1/2	444 3/4
Café para entrega em julho	428 3/4	426
Vendas do dia	2.000	15.000

Mercado calmo.
Desde o fechamento anterior alta de 1 3/4 a 2 3/4 francos.

HAVRE, 11.
Abertura:

	Hoje	Fechamento anterior
Café para entrega em dezembro	495	499
Café para entrega em março	462 1/2	467 1/2
Café para entrega em maio	442 1/2	447 1/2
Café para entrega em julho	423 3/4	428 3/4
Vendas	1.000	2.000

Mercado apenas estavel.
Desde o fechamento anterior baixa de 4 a 5 francos.

LONDRES, 10.
Fechamento

Mezes:	Dezembro	Março	Maio	Julho
Hoje	98/9	96/—	93/6	—
Anterior	98/6	95/9	93/9	—

Mercado estavel.
Alta e baixa de 3 d.

SANTOS, 11.
Fechamento:
Mercado: hoje, calmo; anterior, calmo; mesmo dia no anno passado, frouxo.
N. 4, disponivel, por 10 kilos: hoje, 31$000; anterior, 31$000; mesmo dia no anno passado, 37$000.
N. 7, disponivel, por 10 kilos: hoje, 29$000; anterior, 29$000; mesmo dia no anno passado, 35$000.
Entradas até ás 2 horas: hoje, 36.007 saccas; anterior, 31.041 saccas; mesmo dia no anno passado, 41.651 saccas.
Existencia: hoje, 1.216.806 saccas; anterior, 1.188.523 saccas; mesmo dia no anno passado, 1.573.245 saccas.

Saidas	Saccas
Para a Europa	5.379
Por cabotagem	2.345
Total	7.724

SANTOS, 11.
Fechamento:

	Hoje	Anterior
Café typo 4 para entrega em setembro	32$375	31$600
Café typo 4 para entrega em outubro	30$575	30$075
Café typo 4 para entrega em novembro	29$300	28$875
Vendas do dia	24.000	21.000
Estado do mercado	Estavel	Calmo

S. PAULO, 11 (meio-dia).
Entradas de café:
Em Jundiahy, pela Estrada Paulista: hoje, 27.000 saccas; dia anterior, 25.000 saccas; mesmo dia no anno passado, 15.000 saccas.
Em S. Paulo, pela Estrada Sorocabana, etc.: hoje, 10.000 saccas; dia anterior, 14.000 saccas; mesmo dia no anno passado, 20.000 saccas.
Total: hoje, 37.000 saccas; dia anterior, 40.000 saccas; mesmo dia no anno passado, 35.000 saccas.

JUNDIAHY, 11.
Café recebido pela Estrada Paulista com destino a S. Paulo: hoje, nada; dia anterior, nada; mesmo dia no anno passado, nada.
Café recebido pela Estrada Paulista com destino a Santos: hoje, 22.000 saccas; dia anterior, 21.000 saccas; mesmo dia no anno passado, 16.000 saccas.
Total: hoje, 32.000 saccas; dia anterior, 21.000 saccas; mesmo dia no anno passado, 16.000 saccas.

EMBARQUES DE CAFE'

Em 11 de setembro de 1925.

	Saccas
Capella & C., para Nova York	134
S. Alhanati & C., idem	500
Castro Silva & C., para Nova Orléans	170
Pinto & C., idem	1.173
Cohen Arrigoni & C., idem	1.000
E. G. Fontes & C., idem	406
Vivaqua Irmão & C., idem	900
Theodor Wille & C., para Genova	542
Alfredo Sinner & C., para o Rio da Prata	550
Castro Silva & C., idem	78
Ornstein & C., para Rotterdam	2.500
Norton Megaw & C., para Genova	291
Ornstein & C., idem	500
Oscar Marques Rotundo & C., idem	625
Lage Irmãos, idem	250
Ornstein & C., para Stockolmo	500
Theodor Wille & C., idem	2.144
Ed. Johnston & C., idem	750
Mc. Kinlay & C., para Noruega	500
Pinto Lopes & C., idem	2.000
E. G. Fontes & C., idem	1.000
Pinto & C., idem	250
American Coffee Corp., para Nova Orléans	522
Ed. Johnston & C., idem	200
Castro Silva & C., para portos do sul	70
Alfredo Sinner & C., para Stockolmo	125
Total	17.684

Rocha Faria & C.
Codigos: Borges, Ribeiro, etc.
End. tel.: ROCHAFARIA
Commissarios de café
Rua do Mercado n. 22, 1° andar
Arm.: Camerino, 68
Caixa postal 710
Telephone: Norte 2.254
Adeantam sobre conhecimentos, sendo a commissão apenas de 700 réis por sacco.
FILIAL — Santos: Rua Santo Antonio n. 62
MATRIZ — RIO
Preços por 15 kilos, no Rio:
Typo 3 . . . 46$900
Typo 4 . . . 46$100
Typo 5 . . . 45$300
Typo 6 . . . 44$500
Typo 7 . . . 43$700
Typo 8 . . . 42$900
Informações: mercado CALMO.

Barboza, Albuquerque & Comp.
Successores de JOSE' JOAQUIM DE OLIVEIRA BARBOZA
Casa fundada em 1864
Endereço telegraphico — *OLIBARBOZA*
Rua do Rosario n. 101
Caixa Postal n. 622 — Rio de Janeiro
Cotações por 15 kilos:

	Americano	Côr
Typo 2	48$412	48$923
Typo 3	47$595	48$105
Typo 4	46$778	47$288
Typo 5	45$961	46$471
Typo 6	45$144	45$654
Typo 7	44$429	44$939
Typo 8	43$407	43$918

Mercado FROUXO.
Sabino De Robertis, encarregado.

CUNHA NEVES & C.
COMMISSARIOS
De manteiga e outros artigos
End. telegraphico: Antoneves
Caixa Postal, 1531
Rua do Rosario 140 - Rio de Janeiro
(4707)

FUNDIÇÕES
Para se obter grande producção é necessario usar a areia de Anta. Depositarios, Moniz & Comp. Rua General Pedra, 153. — Endereço telegraphico Monizrache — Rio de Janeiro.

ASSUCAR

(RIO)

Hontem este mercado funccionou frouxo e paralysado, sem entradas de interesse e com saidas regulares.

MOVIMENTO DO MERCADO

	Saccas
Stock anterior	137.670
Entradas:	
De Campos	1.680
De Maceió	—
De Sergipe	—
Do Espirito Santo	—
De Pernambuco	1.250
Do Ceará	—
Total	2.930
Desde 1°	52.743
Saidas	5.497
Desde 1°	45.017
Stock hontem á tarde	135.103

COTAÇÕES

	Por 60 kilos
Crystaes scif	46$000 a 48$000
Demeraras	44$000 a 45$000
Mascavinhos cif	40$000 a 43$000
Terceiros jactos	Não ha
Segundos jactos	42$000 a 43$000
Mascavos cif	34$000 a 38$000
Terceiras sortes	— —

MOVIMENTO DO ASSUCAR A TERMO

PRIMEIRA BOLSA

	V.	C.	Da cot. anterior
Setembro	46$000	45$500	+ 1$900
Outubro	44$200	43$600	+ 1$600
Novembro	43$700	43$100	+ 2$400
Dezembro	S/v.	42$600	+ 1$800
Janeiro	43$900	43$700	+ 1$300
Fevereiro	43$500	43$600	+ 1$600

Vendas: 20.000 saccas.
Posição: firme.

SEGUNDA BOLSA

	V.	C.	Da cot. anterior
Setembro	47$200	46$000	+ $500
Outubro	45$400	44$500	+ $900
Novembro	44$500	43$300	+ $200
Dezembro	44$000	43$800	+ 1$000
Janeiro	44$200	44$000	+ $300
Fevereiro	45$100	44$000	+ $400

Vendas: 2.000 saccas.
Posição: firme.

LONDRES, 10.
Fechamento:

	Hoje	Fechamento anterior
Assucar para entrega em setembro	15/4 1/2	15/3
Assucar para entrega em outubro	15/4 1/2	15/4 1/2
Assucar para entrega em dezembro	15/9	15/4 1/2
Assucar para entrega em março	15/7 1/2	15/7 1/2
Assucar do Brasil com 96 % de base para embarques futuros	Nominal	Nominal

Alta parcial de 1 1/2 d.

NOVA YORK, 10.
Fechamento:

	Hoje	Anterior
Assucar para entrega em setembro	2.53	2.52
Assucar para entrega em dezembro	2.59	2.62
Assucar para entrega em março	2.53	2.59
Assucar para entrega em maio	2.65	2.67

Mercado estavel.
Desde o fechamento anterior alta de 1 e baixa de 2 a 3 pontos.

NOVA YORK, 11.
Abertura:

	Hoje	Anterior
Assucar para entrega em setembro	—	2.53
Assucar para entrega em dezembro	2.58	2.59
Assucar para entrega em março	2.57	2.57
Assucar para entrega em maio	2.66	2.65
Assucar para entrega em julho	2.74	—

Mercado estavel.
Desde o fechamento anterior baixa e alta parcial de 1 ponto.

PERNAMBUCO, 11 (meio-dia).
Mercado: hoje, calmo; anterior, calmo.
Preços por 15 kilos:
Usina de primeira: hoje, n|cotado; anterior, n|cotado.
Usina de segunda: hoje, n|cotado; anterior, n|cotado.
Crystaes: hoje, 13$200 a 13$700; anterior, n|cotado.
Demeraras: hoje, n|cotado; anterior, n|cotado.
Terceira sorte: hoje, n|cotado; anterior, n|cotado.
Somenos: hoje, n|cotado; anterior, n|cotado.
Brutos seccos: hoje, n|cotado; anterior, n|cotado.
Entradas:

	Hoje	Anterior
Desde hontem, em saccas de 60 kilos	500	800
Desde 1° de setembro proximo passado, em saccas de 60 kilos	3.600	3.100
Existencia em saccas de 60 kilos	17.400	16.900

AOS SERRALHEIROS
Ferragens para portas de aço, ornatos para grades e portões e ferragens para fogões de toda a especie, encontram-se sempre em stock na Fundição Americana, á rua General Pedra, 153. Endereço telegraphico: Monizrache. (3104)

ALGODÃO

(RIO)

Este mercado funccionou ainda hontem em posição estavel, com regulares entregas e pequenas entradas.
Os preços não accusaram alteração.

MOVIMENTO DO MERCADO

	Fardos
Stock anterior	16.241
Entradas:	
De Penedo	—
Do Ceará	—
Da Parahyba	—
Do Maranhão	—
De Pernambuco	90
De Mossoró	—
Total	90
Desde 1°	3.141
Saidas	452
Desde 1°	2.832
Stock hontem á tarde	15.879

COTAÇÕES

	Por 10 kilos
Sertões	42$000 a 43$000
Primeiras sortes	40$000 a 41$000
Paulista	34$000 a 35$000
Mediano	32$000 a 33$000

MOVIMENTO DO ALGODÃO A TERMO

PRIMEIRA BOLSA

	V.	C.	Da cot. anterior
Setembro	N/c.		
Outubro	30$700	S/c.	
Novembro	30$500	28$500	— 1$100
Dezembro	31$000	30$300	
Janeiro	31$600	31$600	+ $600
Fevereiro	32$000	31$300	— $100

Vendas: 131.000 kilos.
Posição: estavel.

SEGUNDA BOLSA

	V.	C.	Da cot. anterior
Setembro	30$000	S/c.	
Outubro	30$500	S/c.	
Novembro	30$500	29$500	+ 1$000
Dezembro	30$300	30$000	— $300
Janeiro	31$800	31$000	— $600
Fevereiro	32$000	31$100	— $200

Vendas: não houve.
Posição: calma.

LIVERPOOL, 11.

	Hoje	Anterior
Mercado	Firme	Firme
Pernambuco, Fair	13.36	13.24
Maceió, Fair	13.36	13.24
American Fully Middling	13.01	12.89
American Futures, para outubro	12.53	12.47
American Futures, para janeiro	12.47	12.43
American Futures, para março	12.50	12.49
American Futures, para maio	12.53	12.53

Disponivel brasileiro alta de 12 pontos.
Disponivel americano alta de 12 pontos.
Termo americano alta de 1 a 6 pontos parcial.

LIVERPOOL, 11.
Fechamento:

	Hoje	Fechamento anterior
American Futures, para outubro	12.52	12.47
American Futures, para janeiro	12.45	12.43
American Futures, para março	12.48	12.49
American Futures, para maio	12.51	12.53

Mercado estavel.
Desde o fechamento anterior, alta de 2 a 5 e baixa de 1 a 2 pontos.

NOVA YORK, 10
Fechamento:

	Hoje	Fechamento anterior
American Middling Uplands	23.80	23.55
American Futures, para outubro	23.54	23.28
American Futures, para janeiro	23.31	23.09
American Futures, para março	23.61	23.38
American Futures, para maio	23.92	23.70

Mercado firme.
Desde o fechamento anterior alta de 22 a 26 pontos.

NOVA YORK, 11.
Abertura:

	Hoje	Fechamento anterior
American Futures, para outubro	23.70	23.54
American Futures, para janeiro	23.38	23.31
American Futures, para março	23.70	23.61
American Futures, para maio	23.99	23.92

Mercado estavel.
Desde o fechamento anterior alta de 7 a 16 pontos.

PERNAMBUCO, 11 (meio-dia).

	Hoje	Anterior
Mercado	Calmo	Calmo
Preço por 15 kilos:		
Primeira sorte: vendedores	Retraidos	Retraidos
Primeira sorte: compradores	45$000	45$000
Entradas:		
Desde hontem, em saccas de 80 kilos	100	200
Desde 1° de setembro proximo passado, saccas de 80 kilos	2.200	2.100
Existencia em saccas de 80 kilos	4.600	4.500

AOS INDUSTRIAES
Machinas novas, mandibulas para britadores, montagens e concertos de machinas podem ser feitos com vantagem e pericia na Fundição Americana, á rua General Pedra n. 153. — Endereço telegraphico Monizrache. — Rio de Janeiro. (3103)

OUTROS GENEROS

MERCADO DE CEREAES EM PORTO ALEGRE

PORTO ALEGRE, 11

	Hoje	Anterior
ARROZ:		
Entradas em saccas de 60 kilos	2.418	4.896
Saidas em saccas de 60 kilos	4.751	7.462
Stock em saccas de 60 kilos	31.870	84.203
Preço do 1ª qualidade	70$000	70$000
Preço do 2ª qualidade	67$000	67$000
Preço do 3ª qualidade	63$000	64$000
Preço do japonez de 1ª qualidade	60$000	60$000
Preço do japonez de 2ª qualidade	57$000	58$000
BANHA:		
Entradas em kilos	80.960	149.260
Saidas em kilos	86.340	226.440
Stock em kilos	—	—
Preço de caixa com 5 latas de 20 kilos	220$000	250$000
Preço de caixa com 30 latas de 2 kilos	215$000	245$000
FEIJÃO:		
Entradas em saccas de 60 kilos	1.437	2.061
Saidas em saccas de 60 kilos	472	445
Stock em saccas de 60 kilos	11.986	11.021
Preço de 1ª qualidade	48$000	50$000
Preço de 2ª qualidade	45$000	46$000
Preço de 3ª qualidade	n/cot.	n/cot.
FARINHA DE MANDIOCA:		
Entradas em saccas de 60 kilos	5.388	5.888
Saidas em saccas de 60 kilos	7.537	3.025
Stock em saccas de 60 kilos	14.298	18.247
Preço de 1ª qualidade	20$000	23$000
Preço de 2ª qualidade	19$000	21$000

Exportação — Sairam para o Rio de Janeiro os vapores "Itaberá" e "Maroim" com 2.938 saccos de arroz, 700 caixas de banha, 472 saccos de feijão e 3.827 saccos de farinha.

MOVIMENTO DA BOLSA

A Bolsa de titulos funccionou hontem sem maior animação e com poucos negocios effectuados. As apolices da União e as obrigações das Docas da Bahia regularam fracas, com as apolices municipaes estaveis e as Populares do Estado do Rio firmes. Os demais papeis não despertaram interesse e ficaram sem alteração nos preços.

VENDES

Apolices:		
Uniformizadas, de 1:000$, 2, 3, 7, a.	750$000	
Ditas idem, 20, a.	752$000	
Ditas idem, 1, 9, 20, a.	754$000	
Obras do Porto, 1, a.	650$000	
Diversas Emissões de réis 1:000$, nom., 10, 10, 72, a.	739$000	
Ditas port., 1, 2, 2, 2, 2, 6, 10, 15, 2, 20, 37, 43, 70, a.	624$000	
Ditas idem, 4, 20, 1, 5, 100, 248, a.	625$000	
Ditas em cautela, 100, a.	623$000	
Obrigações do Thesouro, 5, 10, 10, 25, a.	882$000	
Ditas idem, 10, 20, a.	884$000	
Ditas Ferro-Viarias, 20, 30, a.	850$000	
Municipaes de 1914, port., 70, a.	147$000	
Ditas idem, 20, a.	147$500	
Ditas de 1920, port., 25, 150, a.	134$500	
Ditas idem, 10, a.	135$000	
Ditas decreto 1.535, port., 30, a.	148$500	
Ditas idem, 16, 34, 90, a	149$000	
Ditas decreto 1.933, port., 27, 50, 128, a.	173$000	
Bancos:		
Commercial, 28, 50, a.	202$000	
Portuguez do Brasil, port., 120, a.	176$000	
Brasil, 6, a.	387$000	
Debentures:		
Mestre Blatgé, 100, a.	200$000	

OFFERTAS

	V.	C.
Apolices		
Obrigações do Thesouro, de 1:000$, 7 °/°	884$000	880$000
Ditas Ferro Viaria, 7 °/°	860$000	855$000
Uniformizadas, de 1:000$	752$000	750$000
Federaes, 3 %	550$000	450$000
Obras do Porto	670$000	—
Ditas em cautela	725$000	—
Diversas Emissões, de 1:000$, nom.	939$000	738$000
Diversas Emissões, port.	625$000	623$000
Ditas em cautela	624$000	622$000
E. de Minas Geraes, 1:000$	750$000	748$000
Est. do Espirito Santo	710$000	—
E. do Rio (Popular)	99$000	98$500
E. do Rio Grande do Sul de 1:000$, nom., 7 °/°	—	780$000
Ditas port.	800$000	—
Popular da Parahyba	88$000	86$000
Municipaes de 1906, port.	156$000	152$000
Ditas nom.	152$000	—
Ditas de 1914 port.	147$500	147$500
Ditas nom.	157$000	—
Ditas de 1917 port.	—	145$000
Ditas de 1920 port.	135$500	134$500
Ditas de lb. 20, port.	495$000	—
Ditas lb. 20, nom.	405$000	380$000
Ditas decreto 1.535	149$000	148$500
Ditas decreto 1.622	—	145$000
Ditas decreto 1.933	174$000	173$000
Dita sdecreto 1.958	147$000	—
Ditas decreto 1.999	—	147$000
Ditas decreto 1.550	—	148$000
Ditas decreto 2.097	144$500	143$000
Ditas de Nictheroy, 1ª serie	71$000	70$000
Ditas de 2ª serie	—	70$000
Ditas de Petropolis	—	160$000
Ditas de Therezopolis	190$000	—
Bancos		
Lavoura	36$000	34$000
Funccionarios Publicos	57$000	46$500
Portuguez do Brasil, nom.	—	175$500
Dito port.	177$000	176$000
Idem ex-50 °/°	80$000	—
Mercantil	415$000	410$000
Brasil	388$000	—
Nacional Brasileiro	—	230$000
Commercial	210$000	202$000
Brasileiro Allemão	205$000	195$000
C. de Seguros		
Continental	—	100$000
Confiança	—	212$000
Internacional de Seguros, com 40 °/°	—	210$000
Sagres	—	216$000
C. de E. de Ferro		
Minas S. Jeronymo	90$000	72$000
Victoria a Minas	—	30$000
Comp. de Tecidos		
Alliança	[illegible]	193$000
Conf. Industrial	—	240$000
America Fabril	293$000	285$000
Bom Pastor	200$000	180$000
Prog. Industrial	485$000	—
Corcovado	180$000	—
Nacional de Juta	290$000	—
Brasil Industrial	590$000	—
Diversas		
Docas de Santos, port.	—	540$000
Docas de Santos	545$000	540$000
Diamantifera	—	5$500
Docas da Bahia	—	24$000
C. Brahma	393$000	—
Carbonifera de Araranguá	—	26$000
Casa Vivaldi	—	150$000
Melhoramentos no Maranhão	60$000	40$000
Carbonifera de Jacuhy	50$000	—
Mercado Municipal	175$000	—
Diamantifera	—	5$750
Predial e de Saneamento	1:000$	900$000
Debentures		
Docas de Santos	182$000	—
Hoteis Palace	195$000	192$000
Conf. Industrial	—	183$000
America Fabril	182$000	—
Mercado Municipal	—	196$000
C. Brahma	—	1:012$000
Docas da Bahia	115$000	100$000
Alliança	182$000	180$000
Casa Vivaldi	—	140$000
Fluminense Fotball Club	75$000	—
Prog. Industrial	185$000	—
Tecidos Corcovado	190$000	—

CÁES DO PORTO

Relação dos vapores e pequenas embarcações que se achavam atracadas hontem, no Cáes do Porto, até ás 10 horas da manhã:

Armazens Int.	Armazens Ext.	Classe	Nacionalidade	Nome	Observações
1	—	Chatas	Diversas	c/c. do "Somme"	—
1	—	Chatas	Diversas	c/c. do "Baependy"	—
2	—	Vapor	Americano	"Betwa"	Desc. carvão.
2	C	Chatas	Diversas	c/c. do "Belvedere"	—
3	—	Vapor	Nacional	"Ingá"	—
4	—	Vapor	Nacional	"Sumaré"	Cabotagem.
5	—	Vapor	Belga	"Livonier"	Desc. arm. 1.
6	B	Vapor	Allemão	"Erfurt"	Desc. arm. 1 e R. J.
6	A	Chatas	Nacionaes	c/c. "Ludendorff"	Desc. arm. 1.
6	—	Vapor	Nacional	"Poconé"	—
7	—	Vapor	Allemão	"Arneliese"	Desc. arm. 1.
8	—	Chatas	Diversas	c/c. do "Somme"	Desc. arm. 1.
9	C	Chatas	Nacionaes	c/c. do "Natia"	—
9	—	Chatas	Nacionaes	c/c. do "Talisman"	Desc. ext. R. J.
Pateo 10	—	Vapor	Americano	"Birmingham City"	Desc. minerio.
10	R. J.	Vapor	Sueco	"Pacific"	Carga geral para o armazem 5.
Pateo 11	—	Vapor	Nacional	"Gira-Sol"	Cabotagem.
16	B	Vapor	Americano	"American Legion"	Desc. arm. 10.
17	—	Vapor	Nacional	"Prospera"	Cabotagem.
18	—	Vapor	Italiano	"Principessa Mafalda"	Desc. ext. R. J.
Praça Mauá	—	Vapor	Norueguez	"Horda"	Desc. arroz.

AOS FERRAGISTAS
Fogareiros a carvão. Fogareiros a alcool. Ferragens para fogões de toda a especie. Enceradores. Caixas automaticas. Ferragens para portas de aço, stock permanente na Fundição Americana, á rua General Pedra, 153. Endereço telegraphico — Monizrache. Rio de Janeiro. (3102)

INFORMAÇÕES DIVERSAS

RECOLHIMENTO DE NOTAS

A partir de 1° de outubro do corrente anno começará a pratica dos descontos determinados no art. 13 da lei n. 3.313, de 16 de outubro de 1886, á qual se refere o art. 205 do vigente regulamento da Caixa de Amortização.

As notas acima referidas são:
Notas de 5$, das estampas 15ª e 16ª.
Notas de 10$, das estampas 11, 12ª e 13ª.
Notas de 20$, das estampas 12ª e 13ª.
Notas de 50$, das estampas 11ª, 12ª e 13ª.
Notas de 100$, das estampas 11ª, 12ª e 13ª.
Notas de 200$, das estampas 12ª e 13ª.
Notas de 500$, das estampas 9ª e 11ª.

De accôrdo com os arts. 195 e 196 do regulamento da Caixa de Amortização as estações arrecadadoras não poderão recusar o recebimento de taes notas, nem as repartições pagadoras as poderão lançar na circulação.

PAGAMENTOS ANNUNCIADOS

Companhia Usinas Nacionaes, dividendo de 10$400.
Sociedade Anonyma Fabrica de Sedas Santa Helena, dividendo de réis 10$000.
Companhia Luz Stearica, juros.
Companhia Fiação e Tecidos Santa Rosa, dividendo de 12$000.
Dia 14 — Companhia Transporte e Carruagens, juros.
Dia 14 — Companhia Brasileira de Exploração de Portos, dividendo de 12$ por acção integralizada e 7$200 com 60 %.

TRANSFERENCIAS SUSPENSAS

Companhia Ferro Carril do Jardim Botanico, do dia 10 até ao pagamento do dividendo.
Companhia de Seguros Sagres, até ao dia 14.
Companhia de Seguros Confiança, até ao dia 24.

ASSEMBLÉAS CONVOCADAS

Companhia Nacional de Tecidos Nova America, dia 12, á 1 hora da tarde.
Companhia Hoteis Brasil, dia 14, á 1 hora da tarde.
Companhia de Seguros Sagres, dia 14, ás 4 horas da tarde.
Companhia de Terras, dia 15, ás 2 horas da tarde.
Companhia Brasileira de Viação e Commercio, dia 15, á 1 hora da tarde.
Companhia Brasileira de Exploração de Portos, dia 15, ás 2 horas da tarde.
Companhia Fabrica de Vidros e Crystaes do Brasil, dia 15, ás 4 horas da tarde.
Sociedade Anonyma Engenhos Centraes de Assucar, dia 16, ás 2 horas da tarde.
Companhia Usinas Nacionaes, dia 16, ao meio-dia.
Sociedade Anonyma Industrias Reunidas "Alba", dia 16, ao meio-dia.
Companhia Industria de Papeis e Cartonagem, dia 18, ás 2 horas da tarde.
Companhia Nacional de Rendas, dia 18, ás 3 horas da tarde.
Companhia Nacional de Capital e Industrias, dia 18, ás 4 horas da tarde.
Sociedade Anonyma Estamparia Colombo, dia 19, ás 10 horas da manhã.
Companhia Commercial de Louças e Crystaes, dia 19, ás 2 horas da tarde.

CONCORRENCIAS ANNUNCIADAS

Dia 12 — Serviço de Saneamento Rural, no Estado de Minas Geraes, em Bello Horizonte, para a construcção de um leprosario nas proximidades de Bello Horizonte, na fazenda do Motta, Estado de Minas Geraes.
Dia 12 — Laboratorio Nacional de Ananlyses, para o fornecimento de diversos artigos.
Dia 15 — Directoria de Obras Publicas, Nictheroy, para a execução das obras de reconstrucção da estrada de rodagem de Cantagallo a S. Sebastião do Parahyba.
Dia 17 — Directoria de Contabilidade, para o fornecimento, durante o segundo semestre corrente, ás repartições dependentes deste Ministerio, excepto a Policia Militar do Districto Federal, o Corpo de Bombeiros e o Departamento Nacional de Saude Publica, dos artigos constantes dos grupos de ns. 25, drogas e productos chimicos, e 26, utensilios de laboratorio.
Dia 17 — Directoria de Fazenda, para a execução de obras nos edificios da séde das Escolas Profissionaes, na ilha do Mocanguê.
Dia 18 — Directoria de Obras Publicas, Nictheroy, para a execução das obras de construcção de um pavilhão annexo á Escola Arthur Bernardes, no Parque S. Bento.
Dia 19 — Escriptorio de Obras, para a compra de machinas de lavanderia do Hospital Nacional de Alienados.
Dia 21 — Directoria de Obras Publicas, Nictheroy, para a construcção da ponte de Itajurú e obras annexas, na cidade de Cabo Frio.
Dia 22 — Escriptorio de Obras do Ministerio da Justiça e Negocios Interiores, para os trabalhos de installação de um hospital de creanças no antigo Hotel Sete de Setembro.
Dia 22 — Directoria de Obras Publicas, Nictheroy, para a execução das obras de reconstrucção do primeiro trecho da estrada, para automoveis, de Bom Jesus de Itabapoana a Santo Eduardo, comprehendido entre aquella localidade e Santa Luzia.
Dia 23 — Directoria de Fazenda, para a execução de obras no edificio da Escola Naval de Guerra, á rua D. Manoel.
Dia 24 — Escola de Grumetes e Aprendizes Marinheiros da Capital Federal, para o fornecimento de artigos dos grupos açougue, padaria, dietas e combustivel (lenha), durante o anno de 1926.
Dia 24 — Directoria de Obras Publicas, Nictheroy, para a execução das obras de construcção da Escola Maternal Julieta Botelho, na Alaméda S. Boaventura, em Nictheroy.

REUNIÃO DE CREDORES

Fallencia de Abdalla Andi, dia 12, á 1 hora da tarde.
Fallencia de José Mauricio e C., dia 14, á 1 hora da tarde.
Concordata preventiva de M. Pereira dos Santos, dia 14, á 1 hora da tarde.
Fallencia de Antonio Belmiro Dias, dia 16, á 1 hora da tarde.
Fallencia de H. E. Moller, dia 16, á 1 hora da tarde.
Fallencia de Silva Dantas & C., dia 17, á 1 hora da tarde.
Credores da concordata de Ildefonso Bulhões de Carvalho, dia 19, á 1 hora da tarde.
Fallencia de J. D. Santos & C., dia 12, á 1 hora da tarde.
Concordata de J. da Silva Pinto, dia 22, á 1 hora da tarde.

NICKELAGEM
A Fundição Americana, á rua General Pedra, 153, tem uma secção de galvanoplastia para attender a qualquer trabalho. (3106)

ALFANDEGA

MEZ DE SETEMBRO

Renda do dia 11:	
Em ouro	232:543$032
Em papel	203:009$645
	435:552$677
Renda arrecadada de 1 a 11	3.208:075$682
Em egual periodo de 1924	3.480:854$915
Differença a maior em 1924	272:779$233

MERCADO DE TRIGO

BUENOS AIRES, 10.
Fechamento:

	Hoje	Anterior
Preço por 100 kilos, posto nas docas, para entregar em outubro	12.60	13.15
Para entregar em novembro	12.80	13.05
Para entregar em fevereiro	12.10	12.25
Mercado	Accessivel	Estavel
Disponivel typo Barletta, para o Brasil	14.10	16.35
Chicago (dollars por Bushel):		
Para entregar em dezembro	1,49.25	1,53.50
Para entregar em maio	1,52.75	1,57.50

MOVIMENTO DO PORTO

ENTRADAS DO DIA 11

De Imbituba (directo), vapor nacional "Fidelense"; carga a Lage Irmãos.
De Imbituba (directo), vapor nacional "Itaverava"; carga a Lage Irmãos.
De Paranaguá (directo), motor nacional "Amarante"; carga a Herm Stoltz.
De Las Palmas e escs., rebocador norueguez "Busen IV"; carga á Brasilian Coal.
De Norfolk (directo), vapor inglez "Bentua"; carga a Lage Irmãos.
De Belém e escs., paquete nacional "Itaquera"; carga a Lage Irmãos.
De Rosario de Santa Fé (directo), vapor sueco "Kanagingsborg"; carga ao Moinho Fluminense.
De Liverpool e escs., paquete inglez "Laplace"; carga á Lamport Holt.
De Ponta d'Areia (directo), vapor nacional "Ipanema"; carga a Prates & Comp.
De Porto Alegre e escs., paquete nacional "Itaberá"; carga a Lage Irmãos.
De Laguna e escs., paquete nacional "Commandante Manoel Lourenço"; carga ao Lloyd Brasileiro.

SAIDAS DO DIA 11

Para South Georgia e escs., rebocador norueguez "Busen IV".
Para Laguna e escs., vapor nacional "Tamoyo".
Para o Rio Grande e escs., paquete inglez "Somme".
Para Imbituba e escs., vapor nacional "Itaocan".
Para Belém e escs., paquete nacional "Rodrigues Alves".
Para Buenos Aires e escs., paquete americano "American Legion".
Para Iguape e escs., paquete nacional "Piahy".
Para Recife e escs., paquete nacional "Itapuca".
Para Genova e escs., paquete italiano "Principessa Mafalda".

MARITIMAS

VAPORES ESPERADOS

Hamburgo e escs., "Curvello".
Belém e escs., "Manáos".
Portos do norte, "Recife".
Rio da Prata e escs., "Duca Degli Abruzzi".
Rio da Prata, "S. M. Cruz".
Japão, "Manila Maru".
Genova e escs., "America".
Portos do sul, "Rio Amazonas".
Genova e escs., "Alsina".
Amsterdam e escs., "Flandria".
Gouthemburgo e escs., "San Francisco".
Bordéos e escs., "Aurigny".
Hamburgo e escs., "Wargenwald".
Nova York, "Titania".
Manáos e escs., "Prudente de Moraes".
Rio da Prata, "Werra".
Rio da Prata, "Southern Cross".
Rio da Prata, "Demerara".
Portos do sul, "Campeiro".
Genova e escs., "Ré Vittorio".
Southampton e escs., "Arlanza".
Rio da Prata, "Massilia".
Hamburgo e escs., "Holm".
Nova York, "Voltaire".
Rio da Prata, "Andes".
Genova e escs., "Principessa Giovanna".
Rio da Prata, "Vandyck".
Portos do norte, "Itaipú".
Rio da Prata, "Desirade".
Hamburgo e escs., "Schwarzwald".
Buenos Aires e escs., "Cap Norte".
Rio da Prata, "Tomaso di Savoia".
Liverpool e escs., "Darro".

VAPORES A SAIR

Helsingfors e escs., "Pacific".
Laguna e escs., "Prospera".
Rio da Prata e ecs., "America".
Montevidéo e escs., "Victoria".
Genova e escs., "Duca Degli Abruzzi".
Ponta d'Areia e escs., "Iraty".
Ponta d'Areia e escs., "Sumaré".
Rio da Prata e escs., "Manila Maru".
Rio da Prata e escs., "Flandria".
Hamburgo e escs., "Alwaki".
Rio da Prata e escs., "Alsina".
Rio da Prata e escs., "San Francisco".
Santos e escs., "Recife".
Pará e escs., "Itaberá".
Porto Alegre e escs., "Itaquera".
Rio da Prata e escs., "Aurigny".
Nova Orléans, "S/S Western Ekonk".
Laguna e escs., "Commandante Manoel Lourenço".
Bremen e escs., "Werra".
Nova Orléans e escs., "Persian Prince".
Nova Orléans e escs., "Cabedello".
Penedo e escs., "Commandante Miranda".
Porto Alegre e escs., "Commandante Alvim".
Mossoró e escs., "Rio Amazonas".
Itajahy e escs., "Etha".
Nova York, "Southern Cross".
Liverpool e escs., "Demerara".
Paranaguá e escs., "Amarante".
Porto Alegre e escs., "Itapura".
Porto Alegre e escs., "Commandante Alcidio".
Manáos e escs., "Prudente de Moraes".
Hamburgo e escs., "Rio de Janeiro".
Rio da Prata e escs., "Ré Vittorio".
Porto Alegre e escs., "Campeiro".
Hamburgo e escs., "Ataisya".
Belém e escs., "Manáos".
Pelotas e escs., "Itaituba".
Montevidéo e escs., "Maranguape".
Rio da Prata e escs., "Arlanza".
Recife e escs., "Borborema".
Bordéos e escs., "Massilia".
Rio da Prata e escs., "Voltaire".
Liverpool e escs., "Andes".
Rio da Prata, "Principessa Giovanna".
Nova York e escs., "Vandyck".
Mossoró e escs., "Guajará".
Montevidéo e escs., "Camões Salles".
Aracajú e escs., "Itaipava".
Regencia e escs., "Rio Doce".
Havre e escs., "Desirade".
Rio da Prata, "Nazario Sauro".
Genova e escs., "Nazario Sauro".
Hamburgo e escs., "Cap Norte".
Porto Alegre e escs., "Commandante Alcidio".
Porto Alegre e escs., "Itaipú".
Genova e escs., "Tomaso di Savoia".
Rio da Prata e escs., "Darro".

Professor de preparatorios
S. CLEMENTE, 112. — TELEPHONE SUL 2.294. — Das 7 ás 10 da noite. (X 1868)

TELEPHONE
Na rua Carlos de Carvalho acceitam-se propostas para o traspasse de um telephone nesta rua. Propostas a TELEPHONE nesto jornal. (X 1931)

SALA MOBILADA
Aluga-se uma sem pensão em casa de familia. — Laranjeiras, 147. (X 1931)

PINTURAS DE PREDIOS
Encarrega-se por empreitada ou administração, com L. A. Amaral. — Telephone Norte 4579. — RUA BUENOS AIRES N. 116. (X 1932)

Terrenos em Copacabana
Vendem-se no Leme pequenos lotes por preço baratissimo. Para tratar á rua S. José, 54, sobrado ou telephone Sul 948. (X 1863)

ENCERADOR
Calafetar, raspar e encerar assoalhos. Manoel Silveira. Tel. Norte 3451. R. Senador Euzebio, 84. (X 1863)

ILMA JACQUES
Ultimas novidades em vestidos e chapéos — Avenida Rio Branco, 115, 2° andar. (X 1900)

MOVEIS
Dormitorios, grupos estofados modernos e moveis de peroba, paga-se bem. Telephone Norte 6265. Rodrigues. (X 1836)

TIJUCA
Aluga-se um bom predio com dois pavimentos, á rua Saens Peña n. 63. Ver a qualquer hora; chaves na venda da esquina. (X 1770)

CASA MOBILADA (LEME)
Aluga-se uma com boas accommodações pelo prazo minimo de seis mezes. Informações á rua General Câmara n. 66. Telephones Norte 2420 e Ipanema 1825. (X 1859)

ROOM
English speaking family lets comfortable room to gentleman. Beautiful surroundings. Sta. Alexandrina rua Paulo Ramos, 142. (X 1853)

ALUGA-SE
uma sala e um quarto em casa de familia a casal sem filhos ou a rapazes, com ou sem pensão. Trata-se á rua Primeiro de Março n. 22, 2° andar. (X 1856)

Piano Allemão
Familia que se retira vende um bellissimo piano com 88 notas, de grande formato, moderno, e optimas vozes, tem mocho, peça perfeita e baratissima. Rua Moraes e Valle, 40, Lapa. (X 20.080)

Aquecedores a gaz automaticos, rs. 235$000
FABRICAÇÃO EM GRANDE ESCALA PELA "SOCIEDADE FEDERAL SUISSA", DE ULTIMO MODELO da marca "Federal", que é preferida por ser a superior em economia e durabilidade a qualquer outra marca. Experimentado na frente dos compradores; preços especiaes para qualquer quantidade; á rua dos Arcos, 64, e General Camara, 240. (X 2008)

PIANO PLEYEL
Vende-se um com optimas vozes, preço baratissimo, para desoccupar logar. Rua da Prainha, 70. (X 2007)

Piano Allemão
Vende-se um bom piano de formato moderno, com castiçaes electricos, com banco e isoladores; preço de occasião por urgencia. Rua Affonso Penna, 81, c. 1, prox. Had. Lobo. (X 2008)

LEILÕES

Leilão de Penhores
JOSE' CAHEN
16 de Setembro
Rua Silva Jardim, 7
(X 17703)

Leilão de Penhores
Em 19 de setembro de 1925
Dias & Moysés
Rua Imperatriz Leopoldina 14
Fazem leilão de todos os penhores vencidos e avisam aos senhores mutuarios que podem reformar ou resgatar as suas cautelas até á vespera do dia do leilão. (X 19117)

Amas secca e de leite

PRECISA-SE para casa de familia de tratamento, de uma boa ama secca, para creança de oito mezes. Deve ser branca, limpa, moça. Exigem-se referencias. Travessa Muratory n. 9, sobrado. (X 18796) A

Cozinheiros e cozinheiras

COZINHEIRA — Precisa-se de uma, muito boa, para forno e fogão, paar casa de pequena familia de tratamento. Exigem-se referencias. Bom ordenado. Rua do Cattete n. 138, sobrado. (X 20074) B

OFFERECE-SE uma cozinheira, e arrumadeira. Trata-se á rua 24 de Maio n. 81, casa III. (X 20045) B

COZINHEIRA — Precisa-se de uma de forno e fogão e tambem de uma copeira-arrumadeira, que durmam no aluguel, para casa de pequena familia. Paga-se bem. Rua Dr. Sattamini n. 83. Phone Villa 3784. (X 19398) B

PRECISA-SE para casa de familia de tratamento, de uma boa cozinheira de forno e fogão. Dormindo fóra. Exigem-se referencias. Travessa Muratory n. 9, sobrado. (X 18795) B

PRECISA-SE de uma boa cozinheira, dando referencias de sua pessoa, á rua Barão de Itapagipe, 337. (X 18594) B

Creados e creadas

PRECISA-SE de um copeiro, com bastante pratica, branco, de preferencia allemão, para casa de tratamento. Exigem-se referencias. Tratar de 9 ás 11 horas. Rua Real Grandeza, 155. (X 19020) C

PRECISA-SE de uma empregada para todo o serviço de um casal com dois filhos. Prefere-se uma senhora portugueza. Ordenado 80$000. (X 18559) C

PRECISA-SE de uma copeira e arrumadeira para casa de familia de tratamento, na avenida Atlantica, 328, tel. Sul 1498. (X 19375) C

Empregos diversos

PRECISA-SE de um margeador para machina de cylindro A, na rua da Saude n. 143. (X 19453) D

PRECISAM-SE de aprendizes encadernadores, na typographia da rua da Saude n. 143. (X 19452) D

GUARDA-LIVROS diplomado e pratico, trabalhando em conceituadas casas, acceita, nas suas folgas, escriptas avulsas, mesmo atrazadas, a preços modicos; escrever ao mesmo — Rua Santo Henrique n. 148 — Nesta. (X 18552) D

INSPECTORA para collegio — Precisa-se de uma que tenha pratica de costura branca fina e bordado. Exigem referencias. Cartas com indicações, neste jornal, para J. T. A. (X 19439) D

OFFERECE-SE uma mocinha bonita, sympathica e séria, para casa de bombons, florista ou outro serviço qualquer. Resposta por favor no escriptorio desta folha a F. L. (X 18549) D

PRECISA-SE de um menino em casa de familia, com pratica de serviços domesticos. 460, rua Conde Bomfim. (X 18668) D

PRECISA-SE de carpinteiros de obra limpa, para todo serviço; na rua Senador Pompeu n. 21. (X 17477) D

SENHORA — Accéia trabalho em casa de casal que trabalhe fóra, ou em pensão, para concertar roupas; é pessoa educada e de confiança. Telephone Sul 10. (X 18636) D

Casas e commodos no centro

ALUGAM-SE, em casa de familia, uma esplendida sala de frente e um quarto, independentes, a casal sem filhos ou moços do commercio, na rua do Riachuelo n. 191 A. (X 20061) E

ALUGA-SE optimo e arejado quarto, a moços de respeito, casa de casal sem filhos; rua Pharoux n. 10, 2º andar, entre Barcas e Mercado. (X 19447) E

ALUGA-SE bom armazem com mobilia para familia; serve para qualquer negocio ou industria. R. Viuva Claudio n. 327-A; tratar R. Larga n. 50. Phone Norte 1538. (X 20024) E

ALUGA-SE o 1º ou o 2º andar do predio, á rua dos Ourives 59. (X 18810) E

ALUGA-SE uma sala mobilada e um gabinete sem mobilia, a casal ou dois moços do commercio, sem ou com pensão, em casa de uma senhora viuva, á rua Sylvio Romero n. 37. (X 17956) E

OFFICINAS GRAPHICAS

Traspassa-se um estabelecimento graphico, bem installado, no centro e com boa clientella, ou admitte-se um socio solidario, conhecedor do ramo de negocio. Tratar com o dr. Prado, rua do Rosario, 150, 1º, das 2 ás 6 da tarde. (X 18623)

ALUGAM-SE salas de frente para escriptorio, á rua Theophilo Ottoni n. 17, 2º andar. Informações na loja. Teleph. Norte 6440. (X 17867) E

ALUGAM-SE quartos mobilados, com pensão, a viajantes. Preço: 300$000 mensaes; avenida Gomes Freire n. 116, loja. (X 17936) E

ALUGA-SE uma magnifica casa para familia; tambem póde se vender os moveis; tratar á rua da Lapa n. 19, sobrado. (X 19296) F

UM FORTIFICANTE PERFEITO:

PHOSPHO-CALCINA-IODADA

Poderoso reconstituinte para adultos e creanças

ALUGA-SE uma casa na rua Carlos de Carvalho n. 90, 2º, á esq. Av. Mem de Sá. A chave, Senado n. 324; trata-se Alfandega, 298. Tel. 126 Norte. (X 19301) E

ALUGA-SE predio barato preço 150$, na travessa Silva Bayão, 24, casa III. Ver das 11 ás 16 horas. (X 12784) E

ALUGA-SE quarto, com ou sem pensão, a casaes ou rapazes do commercio, na Pensão Baronesa, rua Vieira Fazenda n. 62, antiga Cotuvello. (X 17697) E

ALUGA-SE um escriptorio, sala de frente, na rua da Carioca, 56; — trata-se na mesma. (X 18712) E

A senhor de respeito aluga-se encerado, mobilado e muito claro quarto com entrada independente. R. S. José, 34, 2º, casa peq. familia. Ponto central. (X 18755) E

ALUGA-SE um bom quarto mobilado a cavalheiro de tratamento, unico inquilino; rua Senador Dantas n. 74. (X 18708) E

ALUGAM-SE quartos mobilados e com pensão para solteiros ou casaes, desde 150$ a 380$000. Convivencia familiar. Avenida Mem de Sá n. 291. Tel. Norte 471. (X 18738) E

ALUGA-SE a boa casa n. 4, da Avenida da rua Sacadura Cabral n. 307, 2 salas, 2 quartos, cozinha e mais pertences. Aluguel 230$000 e deposito. X 18816) E

ALUGA-SE optima sala de frente e um quarto, ricamente mobilados, a casaes ou senhores do commercio; avenida Mem de Sá n. 162, com ou sem pensão. (X 20039) E

ESCRIPTORIO com telephone, aluga-se, á praça Tiradentes n. 9, sobrado. (X 19405) E

SACCADURA Cabral n. 151 — Aluga-se um esplendido sobrado. — Informações telephone Norte 5350, ramal 7. (X 18805) E

SALA de frente, grande, mobilada e com pensão para familia de 3 ou 4 pessoas, aluga-se preço modico e em convivencia familiar. Av. Mem de Sá, 291. Tel. N. 471. (X 18757) E

VENDE-SE um guarda louças, crystaleira e uma cama de ferro esmaltada para casal; rua Carlos Sampaio n. 4. (X 18680) E

Lapa e Santa Thereza

ALUGA-SE, á rua Paulo de Frontin, 65, em casa de familia, um excellente apartamento com 3 espaçosas salas, sendo 2 de frente e uma com vista para Santa Thereza, e mais dependencias, com pensão. (X 18835) F

ALUGAM-SE apartamentos e quartos mobilados, com ou sem pensão, cozinha de 1ª ordem. Rua Augusto Severo n. 50, praia da Lapa. Tel. Central 865. (X 18828) F

ALUGA-SE uma pequena casa de avenida, com dois quartos, uma sala e demais dependencias, na rua Petropolis n. 112, Santa Thereza. Trata-se no n. 114. Preço 135$000. (X 20083) F

ALUGA-SE um sobrado, com todo o conforto para casal ou familia pequena, ou para medico, dentista, á rua Maranguape n. 22, sobrado. (X 19356) F

QUARTO em Santa Thereza, 5 minutos do centro, aluga-se muito barato a uma moça que trabalhe fóra, saiba o allemão; inf. tel. B. M. 906. (X 19409) F

SANTA THEREZA — Aluga-se um quarto a cavalheiro, na rua Mauá, 58, L. do Guimarães. (X 19113) F

Cattete, Laranjeiras, Botafogo e Gavea

ALUGA-SE o predio renovado da rua Pinheiro Guimarães n. 17, perto de Real Grandeza, com 4 quartos, espaçosa sala de jantar, sala de visitas, area ao centro da casa, cozinha com fogão a gaz e lenha, banheira com W. C., e bom quintal com tanque de lavar. As chaves estão no quitandeiro em frente e trata-se na rua S. Clemente n. 506; telephone Sul 1269. (X 20089) G

ALUGAM-SE um salão de frente, ricamente mobilado, entrada independente, e um quarto para solteiro. Corrêa Dutra, 60. (X 20066) G

ALUGA-SE um bom quarto independente a cavalheiro distincto, em casa de uma senhora estrangeira, com ou sem mobilia. Cattete, 64 (1º andar). Phone B. M. 1905. (X 20059) G

ALUGA-SE uma sala de frente, mobilada, em casa de uma senhora, para senhor do commercio; rua do Cattete n. 108, sobrado. (X 18817) G

ALUGA-SE uma sala de frente, ou um quarto, bem mobilados, a cavalheiro; rua Guanabara n. 34. (X 20035) G

ALUGA-SE uma pequena casa bem mobilada para casal de tratamento, com 2 salas e 2 quartos á Rua 19 de Fevereiro n 56, casa 2, Botafogo. Póde ser vista depois das 3 horas. (X. 19423) G

ALUGA-SE um esplendido quarto, bem arejado, á rua Corrêa Dutra n. 137. (X 20001) G

ALUGA-SE um bom quarto, bem mobilado, a senhor de tratamento, com ou sem pensão; informações á rua Almirante Tamandaré n. 59, Flamengo. (X 18788) G

ALUGA-SE um quarto com pensão, á rua Barão do Flamengo n. 42, proximo aos banhos de mar. (X 19284) G

ALUGA-SE um bom sobrado independente, com 4 quartos. Para ver tratar na rua da Passagem n. 66. (X 18553) G

[illegible]

PERTO dos banhos, familia aluga um quarto a um ou dois rapazes; á rua Corrêa Dutra n. 23. (X 18793) G

FAMILIA distincta aluga esplendida sala mobilada, com pensão. Cattete, 109, sobrado. (X 19413) G

QUARTO — Flamengo — Aluga-se um bom mobilado em casa de pequena familia a pessoa de tratamento; rua Barão de Flamengo, 16. (X 20047) G

QUARTO — Aluga-se um mobilado, á rua Bento Lisboa n. 6, casa de familia, a senhora. (X 19332) G

SALAS e quartos amplos, alugam-se com ou sem mobilia, com pensão, a casal distincto ou pessoas de respeito. Bambina n. 55, Botafogo. Teleph. S. 1377. (X 18670) G

Leme, Copacabana e Leblon

ALUGA-SE magnifica casa para familia de tratamento, na rua Salvador Corrêa n. 94 — Leme. (X 18832) H

CASA — Copacabana — Aluga-se a casa da rua Paula Freitas n. 35, proximo á Avenida Atlantica, para familia de tratamento, com seis quartos e mais dependencias; para ser vista das 8 da manhã ás 6 da tarde; para tratar á rua do Ouvidor n. 152, joalheria. Telephone Norte 1660. (X 18780) H

ALUGA-SE quarto no Leme a casal, em casa de familia distincta, com pensão de 1ª ordem. Phone Sul 1480. (X19415) H

ALUGA-SE a casa da rua Vinte de Novembro n. 470, Ipanema. Informações: phone Ipanema 1267. (X 18377) H

ALUGAM-SE 2 bons quartos e uma garage, com ou sem mobilia e com ou sem pensão, em casa de familia; á rua 20 de Novembro n. 362—Ipanema. (X 17927) H

ALUGA-SE uma boa casa na rua Araujo Gondim n. 21, Leme. Chaves no 23. Trata-se com o Raul, na rua da Quitanda numero 65. (X 18711) H

Tosse? Tome sem perda de tempo, o PEITORAL MARINHO. (4704) S

[illegible]

Saude, Praia Formosa e Mangue

[illegible]

Auto-caminhão "Renault"

[illegible] (X 20063)

Bronchites? O unico remedio efficaz é o PEITORAL MARINHO. (4704) S

Haddock Lobo e Tijuca

[illegible]

ALUGA-SE OU VENDEM-SE dois predios novos, na Avenida Maracanã ns. 160 e 162; trata-se na Avenida Mem de Sá n. 301. Phone Norte 4473. (X 17937) L

[illegible] ... Trata-se á rua Sete de Setembro n. 99, sobrado. (X 18739) L

ALUGA-SE bom predio com oito quartos, 3 salas, encerada, ampla cozinha com fogão a gaz e lenha, banheiro com agua fria e quente, grande quintal e jardim com entrada para auto. Trata-se á rua Conde Bomfim n. 229, onde estão as chaves. (X 19209) K

ALUGA-SE casa com tres quartos, fogão a gaz, etc., a um minuto da rua Haddock Lobo. Aluguel 280$, a quem indemnizar as bemfeitorias. Almeida & Couto; rua 7 de Setembro n. 193, sob. (X 17963) K

[illegible] (X 17916) L

[illegible] (X 18600) L

[illegible] (X 18605) L

[illegible] (X 17868) L

ALUGA-SE um quarto a um senhor, com liberdade, em casa sem outros inquilinos; rua Francisco Eugenio n. 63, Praia Formosa. (X 19281) I

ALUGA-SE o predio novo da praça Argentina n. 34, ponto dos bondes de S. Januario, local saudavel, com cinco quartos, duas salas, aquecedor, fogão a gaz, bastante terreno. Está aberto; aluguel 600$ mensaes; tratar na Avenida Rio Branco n. 117, 1º andar, sala 1. (X 17845) T

ALUGA-SE uma casa nova com 2 bons quartos e 2 salas etc.; rua da Alegria, 357, travessa Jony, 7. (X 18721) I

(3650)

Catumby, Estacio e Rio Comprido

ALUGA-SE por contrato uma boa casa com todos os commodos, para familia de tratamento, á rua Faria n. 35 (Estacio de Sá). Trata-se no local, todos os dias, das 12 ás 4 horas, mesmo aos domingos. (X 18839) J

ALUGA-SE ou vende-se a casa da rua Gonçalves n. 57; as chaves estão no n. 59; trata-se na rua dos Coqueiros n. 19. (X 18561) J

ALUGA-SE, em casa de familia, a casal sem filhos, uma confortavel sala, com pensão, sem moveis; rua Dr. Maia Lacerda n. 60, Estacio. (X 18681) J

CREOSGENOL
— O —
Tonico dos Pulmões

E' a mais surprehendente combinação chimica que combate com efficacia as tosses, bronchites, asthma e rouquidão.

VIDRO — 3$500.

Dep.: Gonçalves Dias, 41

(X 16.707)

ALUGA-SE a casa á rua Gonçalves Crespo n. 16 (I), praça Affonso Penna. Preço 300$000. (X 20040) K

ALUGA-SE com pensão, em casa de familia, dois excellentes quartos a casaes distinctos e um grande salão habitavel, no porão; rua Conde Bomfim n. 34. (X 20025) K

APOSENTO — Cede-se um, com pensão, luz e banhos quentes, por 400$, a casal de tratamento, em casa de senhora respeitavel; rua Carlos de Vasconcellos n. 148, praça Saenz Peña. (X 20005) K

NA acreditada pensão Diamantina — Alugam-se quartos para solteiros e casaes distinctos. Haddock Lobo, 417. (X 19227) K

QUARTOS arejados confortaveis, em casa de familia de tratamento alugam-se á rua do Mattoso n. 133. (X 19034) K

SALA DE FRENTE ou quarto, aluga-se em confortavel casa de familia, centro de jardim, á rua Moura Brito n. 42, Conde Bomfim. (X 19222) K

São Christovão, Andarahy e Villa Isabel

ALUGA-SE por 330$ a casa da rua Fausto Barreto, que começa na rua D. Anna Nery, 74; tem 2 salas, 3 quartos, etc.; a chave está na chacara junto; trata-se na rua General Roca n. 132. (X 20085) L

ALUGA-SE optimo porão, fresquissimo; 10 janellas, meio mobilado, luz. Contrato: 6 mezes mais ou menos. 270$000, a 2 ou 3 senhoras sem creanças, trazendo as melhores referencias. Ver das 10 ás 8. Informações á rua Barão de Mesquita, 521. (417)

ALUGA-SE o grande predio da rua José Vicente n. 37, Andarahy, bonde á porta de Uruguay-Engenho Novo. Podendo ser vista, a qualquer hora. (X 20016) L

ALUGA-SE uma boa sala de frente a casal de tratamento, com ou sem mobilia, tambem fornece pensão, querendo, tem mais dois quartos, independentes, casa de familia, aluguel modico, á rua Mariz e Barros n. 99, sob. Praça da Bandeira. (X 19406) L

ALUGA-SE por 400$ o sobrado da rua Barão de Mesquita n. 738. Trata-se no Banco Sul-Americano, rua do Ouvidor n. 54, com o sr. Biaggio, das 11 ás 12 e das 4 ás 5 horas da tarde. As chaves na loja. Póde ser visto a qualquer hora.

ALUGA-SE uma esplendida casa, á rua Grajahu' n. 151, Andarahy, de dois pavimentos, com 4 bons quartos, 2 salas, gabinete e mais dependencias, para familia de tratamento. Tem um bom pomar, jardim e garage independente. A casa póde ser vista das 2 da tarde em deante, e trata-se com o sr. Neves, na rua Uruguayana n. 89, sobrado. (X 19291) L

ANDARAHY — Aluga-se o predio da rua Paula Brito n. 135, com dois quartos, duas salas, etc.; as chaves estão no n. 139; tratar no Banco de Credito Mercantil, á rua da Quitanda n. 68, 1º andar. (X 19443) L

ALUGA-SE por 250$ mensaes e taxas confortavel casa com duas excellentes salas, tres bons quartos, boas dependencias e todas as commodidades, á rua Cabuçu' n. 147. Bonde Lins de Vasconcellos. Chaves no armazem da esquina. (X 18786) L

ALUGA-SE o predio á rua Sotero dos Reis n. 59. As chaves estão á rua S. Christovão n. 368 e trata-se á rua Buenos Aires n. 97.

ALUGA-SE por 500$000 um grande predio, novo, moderno, para familia de tratamento, com duas grandes salas, uma saleta, quatro bons dormitorios, varanda e mais dependencias e no porão cinco commodos, etc., e um grande jardim ao lado e no fundo de mil metros quadrados, plantado de pomar, á rua Paula Brito n. 50; acha-se aberto; trata-se á rua da Alfandega n. 73, loja. (X 18727) L

SALA, entrada independente, com ou sem pensão, em casa de familia de tratamento — Aluga-se a casal, sem filhos ou a cavalheiro; á rua Mariz e Barros n. 395. (X 18682) L

SUBURBIOS

ALUGA-SE um espaçoso quarto mobilado, a casal ou cavalheiro de tratamento, em casa de familia respeitavel e proximo aos banhos; á rua Figueiredo Magalhães n. 141. Teleph. Ipanema 1625. (X 20048) M

ALUGA-SE por 250$ a casa da rua Cardoso n. 101. As chaves na mesma — Meyer. (X 18803) M

ALUGA-SE o predio n. 77-B, da rua Chaves Pinheiro (Cachamby) —Meyer, 2 q., 2 s., etc. Tratar no 77. (X 20048) M

ALUGA-SE uma pequena casa nova e com regular terreno, á rua Nocmia Nunes n. 21, estação de Ramos; Aluguel 150$000. Chaves no armazem da rua das Missões n. 309, na mesma estação. Tratar com Octavio Vieira, Cartorio da 1ª Vara, Av. Rio Branco n. 241. (X 17926) M

ALUGA-SE por 300$ a casa da rua Aristides Caire n. 174. As chaves na rua Archias Cordeiro n. 398, T. os Santos. (X 18804) M

ALUGA-SE uma casa á rua José dos Reis n. 728; as chaves estão no n. 730; trata-se á rua Martins Lage n. 11, casa 4. (X 17826) M

ALUGA-SE, no Meyer, casa nova, de porão e sobrado, para duas 2 familias, cozinhas a gaz, por 350$ e taxas, tudo completamente independente; rua Aquidaban n. 102; chaves no n. 96, ao lado, chacara; tratar, rua do Cattete n. 150. (X 19404) M

ALUGAM-SE dois quartos, juntos ou separados, á rua Oito de Dezembro n. 156, casa 9, Mangueira. (X 18800) M

ALUGA-SE a casa da rua Glaziou n. 161 (Terra Nova), com tres commodos. Aluguel 130$000. Trata-se na rua Soares Caldeira n. 36 — Madureira. (X 19457) M

ALUGAM-SE duas casas de construcção nova, com 2 salas, 3 quartos e mais dependencias; á rua Dr. Nunes n. 212, Olaria. As chaves estão na mesma rua n. 210, armazem. Trata-se á rua S. Bento n. 17. (X 18599) M

ALUGA-SE boa casa com 3 quartos, 2 salas e grande quintal; rua Bento Gonçalves n. 70, casa VI, estação do Engenho de Dentro. (X 18676) M

ALUGA-SE uma boa casa, á rua Dr. Niemeyer n. 8, tendo 2 salas, 3 quartos e mais dependencias, com piano e alguns moveis; 5 minutos da estação do Engenho de Dentro e 2 minutos do bonde de Piedade; aluguel 350$; para ver e tratar na mesma. (X 18718) M

ALUGAM-SE sete predios acabados de construir, com 2 quartos, 2 salas, cozinha, W. C., chuveiro, jardim e quintal, por 200$ cada um, á rua Macedo Costa ns. 1 a 15, junto dos bondes de Inhauma, estação do Meyer. Chaves no local, com o vigia, e tratar no largo da Carioca n. 16, 1º andar, com o sr. Arnaldo Monteiro, ás 4 1|2 horas da tarde. (X 18706) M

ALUGA-SE o predio reformado numero 514 da rua Manoel Victorino, em frente á estação da Piedade. Chaves no n. 515. (X 17843) M

ALUGA-SE ou vende-se á vista ou a prazo o bom predio da rua Lopes da Cruz n. 124 — Meyer. Trata-se á rua do Carmo n. 71, das 4 ás 6. Tel. Norte 807. (X 18612) M

ALUGA-SE uma boa casa com duas salas, 2 quartos e mais dependencias; tem agua no jardim e bom quintal, 5 minutos da estação, á rua da Republica n. 83, estação de Quintino Bocayuva; para ver e tratar na mesma rua n. 67. Aluguel 200$000, fiador idoneo ou deposito. (X 17934) M

VENDE-SE ou aluga-se o predio da rua Sá n. 90, com todas as commodidades. Estação do Encantado. — Trata-se em S. Francisco da Prainha n. 29. (X 19363) M

NICTHEROY

ALUGA-SE em casa de familia, perto dos banhos de mar, uma boa sala mobilada, com pensão a senhores ou casal. Rua Presidente Domiciano, 172, Nictheroy. (X 19454) T

ALUGA-SE uma boa sala de frente, mobilada, em casa de familia. Praia de Icarahy n. 31. Telephone 1928. (X 19393) T

ALUGA-SE chacrinha por 350$, de 5 quartos, 2 salas, quarto de creado, barato, ou vende-se; chaves á r. Geraldo Martins n. 17 (Santa Rosa). (X 19441) T

ALUGA-SE bungalow, acabado de construir, em centro de terreno, perto da praia, com 4 bons quartos, 2 salas, banheiro completo, com installação de agua quente e fria, boa cozinha, etc. Ver e tratar á rua Mem de Sá n. 357, quasi esquina da rua Mariz e Barros — Icarahy — Nictheroy. (X 19312) T

ALUGAM-SE, em Nictheroy, á rua Dr. Domingues de Sá, 434 e 418, boas casas com 2 quartos, 2 salas, quintal, etc., em obras; chaves na mesma rua n. 412, a 10 minutos da praia de Icarahy. (X 18665) T

ILHAS

ALUGA-SE uma boa casa na Freguezia, ilha do Governador, com 5 quartos e 3 salas, praia da Guanabara n. 72. Trata-se na Estrada de Paranapuan n. 70. (X 20076) X

ALUGA-SE uma boa casa, mobilada com todo conforto, na Freguezia, ilha do Governador. Informa-se pelo tel. Villa 344. (X 18794) X

ALUGA-SE um esplendido predio com 3 quartos e 2 salas, na praia da Freguezia, ilha do Governador. Estrada Paranapuan n. 238; tratar no mesmo. (X 18707) X

ALUGAM-SE por annos ou vendem-se, com facil pagamento, varias villas de differentes estylos; construcção nova, mundo com todo o conforto, com jardim, em frente á praia. Informações com o proprietario, H. Simesen, Villa Hermitage, Paquetá. (X 18143) X

ILHA do Governador — Aluga-se pequena casa na Freguezia. Trata-se com o dr. Chaves, rua S. José n. 46. (X 18695) X

Compra e venda de predios e terrenos

CASA — Vende-se uma com sala, quarto, cozinha, tanque e agua encanada, na rua Montevidéo n. 145, Penha. Preço 6:000$000. Terreno de 10 x 50. Trata-se lá mesmo. (X 19458) N

VENDEM-SE tres lotes de terreno, á rua Barão de S. Francisco Filho, Andarahy, junto e depois do numero 156, murados e com passeio. Trata-se á rua São Pedro n. 132, sobrado, com o proprietario. (256) N

COMPRAM-SE predios, terrenos bem localizados. Informações detalhadas na caixa n. 2 do escriptorio do "Jornal do Commercio". A Empreza. (X 17360) N

CAMPO GRANDE — Terrenos em lotes, para chacaras, sitios, etc., em prestações e á vista. Informações: rua Primeiro de Março n. 51, 1º andar. Norte 4582. (X 18186) N

IPANEMA — Vende-se um predio na Avenida Vieira Souto por 200 contos. Informações na mesma Avenida n. 394, com o dr. Alvaro. (X 18799) N

POR motivo de mudança, vende-se pelo custo esplendida casa moderna, com 14 commodos, de cimento armado, edificada em terreno de 11 x 75, verdadeira chacara. Tem todas as commodidades. Vende-se com ou sem mobilias, facilitando-se o pagamento. Fica entre Villa Isabel e Andarahy. Ver e tratar com o proprietario, na r. General Silva Telles n. 28-A, bonde Andarahy-Leopoldo, Uruguay-Engenho Novo. (X 18792) N

Predios e terrenos. Locação, compra, venda, construcção, concerto, pintura, administração e fiscalização de obras, antichrese e hypotheca, com J. Pinto, rua do Rosario, 161, sob — Tel. Norte 5236. (X 18673) N

TERRENO — Vende-se um na rua do Rocha, junto ao n. 51 com 12 de frente, nivelado; trata-se na rua General Camara n. 22, 2º andar, com João Oliveira. (X 19460) N

VENDE-SE por 86:000$, sendo 65:000$ á vista e o resto á prazo de 2 ou 3 annos, mediante juros modicos:

Importante chacara em Todos os Santos, Rua Silva Rabello n. 135, defronte á estação, servida por 4 linhas de bondes. Terreno plano com 170 mts. mais ou menos, toda plantada de arvores fructiferas, já dando fructos em abundancia e no centro do terreno acha-se edificado solido, elegante e aristocratico predio, estylo palacete, cujas paredes tem 80 c. de espessura. Tem cinco quartos, 3 salas, sendo a de jantar 6 x 9, quarto sanitario completo, fogão a gaz e lenha, pia e mesa de marmore e tendo lavandaria, tanque, cocheiras, gallinheiros, etc. Ainda na parte externa acha-se construido um solido predio feitio chalet, com sala e 2 quartos. Logar saluberrimo, calmo, perto de conducção, alto de onde se descortina admiraveis vistas panoramicas e onde se respira um ar puro oxygenado vindo das montanhas que o circundam, aconselhado por autoridades na sciencia medica para aquelles que desejam manter intacto o mais precioso bem do Universo: A Saude!!! Está vasio e entrega-se a chave no acto de receber o signal. Photos, plantas e mais esclarecimentos com o proprietario á Rua da Alfandega 130, 1º andar, das 2 ás 6. — N. B. Hoje com 150:000$ não se conseguirá construir um predio egual. (X 20014) N

VENDE-SE o confortavel e novo predio acabado de construir, na Avenida Paulo de Frontin, quasi esquina da rua Haddock Lobo, com 4 quartos, 3 salas, banheira e mais accommodações. Trata-se com o leiloeiro Palladio, rua São José, 57, loja. (X 18593) N

VENDE-SE em Villa Isabel, superior predio com cinco quartos, porão habitavel e grande terreno; Tratar á rua Duque de Caxias n. 31. (X 19217) N

VENDE-SE em Ipanema, á rua 28 de Agosto, 2 lotes de terreno, um 10 x 30, outro 10 x 20. Uruguayana n. 95 — Figueiredo Gonçalves. (X 17939) N

VENDE-SE por 30:000$, ou aluga-se com contrato, na rua Cardoso, 253, Meyer, uma boa casa com muitos bons commodos para familia, grande quintal, com arvores fructiferas; tratar na rua Andradas n. 70, sobrado. (X 18362) N

VENDE-SE um magnifico terreno no melhor ponto da rua Grajahú, junto ao n. 151, medindo 14 x 46. Trata-se na rua Uruguayana n. 89, sobrado. (X 10318) N

VENDEM-SE dois lotes de terreno na rua Farbe de Amoedo, esquina de Prudente de Moraes, um com 26 por 30 metros de fundos, o outro com 10 por 20. Telephone Ipanema 1336. (X 18686) N

VENDE-SE um terreno com 15 metros de frente, por 40 de fundos, á rua Almeida Bastos; trata-se na mesma rua n. 69, estação de Encantado. (X 18715) N

VENDE-SE uma casa nova em S. João de Merity, em centro de terreno e com todos os requisitos da hygiene. Trata-se á rua Gonzaga Bastos n. 172, Aldeia Campista. (X. 19307) N

VENDE-SE o magnifico terreno sito na estrada de Santa Isabel, junto e depois do terreno do predio n. 32, com 10 x 50, estação de Bento Ribeiro; trata-se com o dr. Haroldo Valladão; Ouvidor n. 45, de 3 1|2 ás 5. (X 18809) N

VENDE-SE o bom e moderno predio, á rua Professor Gabizo 278, em centro de terreno, 2 pavimentos, proprio para familia de tratamento, em leilão, pelo leiloeiro Julio, na proxima semana. (86) N

VENDEM-SE os predios da rua Orestes ns. 46, 50, 52, 54, 56, e 58 (Gamboa), retalhadamente, pela maior offerta, pelo JULIO, no dia 12. (86) N

VENDAS DIVERSAS

BARBEARIA — Vende-se uma em boas condições; tem morada para familia. O motivo se dirá ao pretendente; á rua da Proclamação, junto ao n. 94 da Estrada do Norte, Bomsuccesso, E. F. Leopoldina. (X 18783) O

VENDE-SE um fogão a gaz com 3 boccas. Rua Frei Pinto n. 36, Rocha. (X 19438) O

VENDE-SE botequim e dois bilhares tem commodos para familia, logar de muito movimento, negocio muito bom; está vendendo muito, preço barato; venda urgente, motivo da venda é o dono ser velho e doente. Informações, á rua S. José n. 30, das 11 horas em deante, nesta capital. (X 19403) O

VENDE-SE 2 porta-bibelots, uma secretaria e alguns moveis avulsos. Rua da Carioca n. 43, 1º andar. (X 20033) O

VENDE-SE magnifico piano Pleyel, perfeito, optimo estado, á rua Duque de Caxias n. 21, Villa Isabel. (X 20029) O

VENDE-SE um superior piano Pleyel, preço de occasião, na Avenida Mem de Sá n. 319. (X 18819) O

VENDEM-SE duas machinas Remington, 10 e 11, 480$ e 550$; á r. Larga n. 7, sobrado. (X 20054) O

Achados e perdidos

CASA Campello — Avenida Passos n. 29 A — Perdeu-se a cautela n. 133.434 desta casa. (X 19407) Q

CANARIOS — Vendem-se 11, 1|2 sangue, côres fortes e fracas, optimos cantadores e bella plumagem; e 8 canarias, todos promptos para reproducção. Rua General Clarindo n. 14, antiga Augusta — Engenho do Dentro. (X 19212) O

CASA Liberal — Rua Luiz de Camões n. 60, Rio de Janeiro — Perdeu-se a cautela n. 202.778 desta casa. (X 19294) Q

PERDEU-SE a caderneta da Caixa Economica n. 121.567 da 3ª série. (X 19321) Q

PERDEU-SE a caderneta da Caixa Economica sob n. 528323 da 3ª série. (X 18779) Q

PERDEU-SE a cautela do Monte de Soccorro n. 56413, de 1925. (X 18620) Q

PERDEU-SE uma carteira com uma licença, do alto do Pedregulho á rua Nery Pinheiro. Pede-se a quem a encontrou o favor de entregar á rua Nery Pinheiro n. 71, ou na rua da Quitanda n. 96, a Henrique de Souza, que será gratificado. (X 18837) Q

PEDE-SE a quem achou uma cachorrinha Lulu' de cor preta, entregar á rua Theodoro da Silva, n. 33, Aldeia Campista. Gratifica-se. (X 18705) Q

VIANNA, IRMÃO & C., rua Pedro Iº, antiga Espirito Santo, ns. 28 e 30, perdeu-se a cautela n. 95.003, desta casa. (X 18717) Q

TRASPASSA-SE

TRASPASSA-SE a casa da rua do Cattete n. 32, sobrado, completamente mobilada; preço modico; aluguel barato; tratar n amesma, das 9 ás 12 e das 14 ás 17 horas. (X 18649) P

TRASPASSA-SE um contrato de casas pequenas que dá uma renda liquida de 1:500$ mensaes, que ainda falta 62 mezes para terminar ou acceita-se um socio com 10:000$. Informações á rua da Misericordia n. 105, com o sr. Amadeu. Não se attende a intermediarios. (X 19422) P

TRASPASSA-SE uma excellente casa; com contrato, aluguel barato. Rua Senhor Mattozinhos n. 141-B, — tem telephone. (X 19449) P

TRASPASSA-SE casa para pequena familia de tratamento, com todo o conforto, e entrada para automovel. — Aluguel 400$, contrato por 2 annos. — Indemnização 1:000$. Trata-se á rua da Quitanda n. 47, pharmacia. (X 19450) P

DIVERSOS

ATELIER de costuras de Mme. Silva, faz vestidos e chapéos, com rapidez e chics; acceita reformas, faz ajour e picot para fóra; acceita vestidos finos, feitos sob medida, por preços modicos para lojas; avenida Mem de Sá n. 112, 1º andar. (X 20022) S

AZEREDO, leiloeiro, rua da Quitanda n. 26, 1º, teleph. C. 1373, vende em boas condições predios e terrenos em todos os pontos desta capital. (X 17909) S

ARTIGOS para chapéos de senhora — J. LOBO & C. — Importadores — Rua Buenos Aires n. 129. Tel. Norte 1.243. Recebem novidades de Paris. Remettem encommendas para o interior. (X 16121) S

ALUGAM-SE ternos de fracks, smocking, côcos, casacas, cartolas, menos 20 o|o; rua Senador Dantas, 75. (X 16897) S

ALUGA-SE — Em casa de uma senhora só, aluga-se um quarto a rapazes ou casal sem filhos; rua Presidente Barroso n. 109, Estacio de Sá. Tel. Villa 4095. (X 19360) J

COMPRAM-SE roupas usadas de homem e vestidos de senhora e chapéos; paga-se mais 40 % que outras casas, á rua Senador Dantas n. 75. Telephone Central 3344. (X 16896) S

CHAPAS e gramophones — Compram-se em qualquer estado. Trocam-se e vendem-se novas e usadas. Concertos em gramophone, R. Uruguayana n. 135. (X 17972) S

CARTOMANTE — D. Maria Emilia, a celebre e primeira do Brasil e Portugal, consagrada pelo povo, mais perita, ultima palavra da cartomancia e sciencia occultas; ás pessoas do interior, consultas por carta, seriedade e sigillo; residencia, rua S. João, 59, em Nictheroy e caixa postal n. 1688, Rio. (X 17566) S

CARTOMANTE mineira — Trabalhos garantidos, das 12 ás 20 horas; rua Frei Caneca n. 121, sobrado. (X 19305) S

Compra-se piano urgente para particular, embora precise concerto. Tel. 241 V. (X 19190) S

CARTOMANTE — Faz toda a sorte de trabalhos, só para o bem, todos os dias, das 9 ás 7 horas da noite, attende a senhoras e cavalheiros; á avenida Mem de Sá n. 112, 1º andar. (X 20071) S

---

(15) FOLHETIM DO "CORREIO DA MANHÃ

A justiça dos homens

—POR—

MARC MARIO

— Na sua opinião, pois, Bernard é uma creatura recommendavel?

— Apenas accidentalmente operei por sua conta.

— Mas sabe-se que elle é um completo usurario...

Do seu banco, Bernard protestou indignado:

— Sou homem honesto, cidadão presidente...

— Silencio! — Interrogal-o-ei quando chegar a sua vez.

E para Courriol:

— Emfim, o accusado vivia ou melhor ou peor... As suas necessidades de dinheiro eram constantes, porque a esse respeito a sua amante não podia ser mais exigente...

— Confesso, cidadão presidente, que tive momentos difficeis... Os negocios nem sempre correm conforme os nossos desejos... sobretudo em periodos de agitação politica...

Assim falando, Courriol era admiravel de tranquillidade e sangue frio. O tribunal e o jury sentiam-se em presença de um habil malfeitor.

O presidente interrompeu:

— O que tem a politica com isto tudo?

— Perdão! Num paiz revolucionado, como o foi o nosso, o dinheiro desapparece e o credito deixa de existir. Mas como ha dois annos o socego de novo se restabelecesse, tenho realizado importantes interesses...

— Com o ataque á mala-posta de Bordéos?

— A esse respeito, cidadão presidente, protesto com toda a energia do meu sêr...

— Mas encontraram-lhe de repente valores, mandatos, assignados... Não seria a sua parte do roubo?

— Não.

— Mente!

— Digo a verdade.

O presidente passou a uma outra ordem de factos.

Perguntou a Courriol por que motivo se dirigira a Chateau-Thierry, quando o seu passaporte designava Troyés.

— Porque Guesno me convidou a isso.

— Guesno, um outro cumplice?

— Nada sei a esse respeito.

O interrogatorio continuou. O assassino insistiu, porque conhecia bem a extrema importancia do caso, sobre isto: que, no fim de contas, se testemunhas reconheciam de maneira segura Lesurques e Guesno, essas mesmas testemunhas estavam longe de ser tão affirmativas sobre elle, Courriol.

E o patife em seguida proclamou:

— Cidadãos jurados, sinto-me perfeitamente tranquillo...

Guesno foi interrogado por sua vez.

Na opinião de Gohier, as suas relações com o precedente inculpado, com Richard e Lesurques tinham a maior eloquencia.

A sua presença na repartição central não podia ser mais suspeita.

A sua viagem a Chateau-Thierry, a casa do seu amigo Gohier com Courriol e a amante tinha todas as apparencias de uma fuga.

Desta fórma, por que motivo não devia ser culpado?

Bernard apresentou-se em seguida.

E para este tambem Gohier foi implacavel, mas não sem razão, desta vez, porque se sabe que o inculpado fornecera os cavallos e recebera uma parte do roubo.

O presidente expôz os factos: — Bernard alojara-se na *Hospedaria da Paz*; conhecera Dubosc; vira Courriol; sabia de tudo e calara-se, na esperança da promessa que lhe haviam feito.

Depois disto, vieram os accusados da segunda categoria: Richard e Bruer. Ambos, como Lesurques e Guesno, estavam innocentes.

Mas Gohier de fórma alguma era desta opinião.

Estava convencido de que Richard, se não ensanguentara as mãos em Lieursaint, ao menos não deixava de ser connivente no crime. Ajudára elle a fazer desapparecer a maior parte do roubo.

Além de que, o seu mister era contra elle... E sua mulher comprava e revendia a raparigas de vida facil vestuarios e objectos de luxo e de toilette... Eram outras tantas presumpções na injusta disposição de espirito em que o presidente Gohier se encontrava.

Bruer, que fôra cozinheiro, viase, pela sua parte, accusado pelo procedimento que tivera com Etienne Courriol e a Brébant, quando estes tinham saido de Paris.

Além de que, a faca com que o amante de Claudina ferira era justamente [illegible]nha...

Na opinião [illegible] ta coincidencia [illegible]

CAPITULO IX

As testemunhas — O innocente continúa a subir o seu calvario — Uma phrase prophetica — O juiz-carrasco

Foram depois interrogados Champeaux e sua mulher, os locandeiros de Lieursaint, os quaes persistiram em declarar que reconheciam em Lesurques um dos quatro cavalleiros.

— E' o mesmo homem! — affirmaram elles sob a fé do juramento.

Lesurques protestou vehementemente, mas ninguem o acreditou.

— Sou victima de uma semelhança! — ajuntou elle.

O presidente ordenou-lhe o silencio.

Champeaux julgou tambem reconhecer Bernard...

(Ora, sabe-se que este não saira de Paris).

Em compensação, a sra. Champeaux não reconheceu Courriol...

Como se comprehende, o depoimento mais impacientemente esperado era o da *Cabeça d'Agua*.

Quando Gohier pronunciou o seu nome e a rapariga appareceu, elle fel-a collocar em plena claridade, em frente da alta e larga janella por onde o sol entrava a ondas.

[illegible]

surques, a creada articulou com todo o socego:

— E' elle! Reconheço-o perfeitamente! Juro que é o mesmo!

Livido, desesperado, Lesurques supplicou-lhe que attentasse bem na gravidade do seu juramento.

— Engana-se, cidadã. Nesse dia não estive onde diz... Alguem ha que se parece commigo... As suas affirmações vão condemnar um innocente...

— Oh! Reconheço-o... O cidadão é o mesmo da espora... E' o homem loiro...

E a creada não saia daqui.

O advogado Guinier teve um gesto de desanimo.

Uma das testemunhas ouvidas na instrucção, Lourenço Charbault, lavrador, de La Fére-Champenoise, não respondeu ao chamamento. Por consequencia, Gohier não devia tornar validas as declarações daquelle homem, que affirmára ter reconhecido Lesurques.

Mas foi justamente o contrario que se deu. As palavras de Charbault conservaram todo o seu fatal valor.

Algumas testemunhas apresentaram-se embaraçadas, timidas, hesitantes.

Carlos Thomaz Alfroy, hervanario em Lieursaint, expriimiu-se da seguinte fórma:

— Creio reconhecer Lesurques, mas não tenho a certeza, cidadão [illegible]

Lesurques soltou um suspiro de allivio, emquanto a assistencia anhelava, por assim dizer.

O carroceiro Pedro Gillet depôz no mesmo sentido.

Isto se deu tambem com o lavrador Antonio Perrault, que sómente reconheceu Courriol, e hesitou com respeito a Guesno.

Quinze testemunhas apresentaram-se em favor do desgraçado Lesurques.

Legrand foi o primeiro a ser ouvido.

O incidente a que deu logar este depoimento merece ser narrado.

O presidente perguntou:

— O seu nome?

— Adriano José Legrand.

— Joalheiro no Palais-Royal?

— Sim.

— Preste o seu juramento.

— Juro dizer a verdade, toda a verdade, nada mais que a verdade.

— Bem. Conhece Lesurques ha muito tempo?

— Ha mais de vinte annos.

— Creio que são patricios...

— Somos.

— Tem tido com elle relações seguidas?

— Pouco mais ou menos.

— Via-o todos os dias?

— Todos os dias?

— Visitava-o elle?

— Algumas vezes. Eu tambem o visitava [illegible]

[illegible] ção do Sena e Marne, a testemunha Legrand affirmou que em 8 Floreal, como, de resto, todos os dias, o accusado fôra ao seu estabelecimento.

— E é a verdade.

— Sobre o dia 8 Floreal explique-se mais claramente.

— Lesurques entrou no meu estabelecimento pelas onze horas da manhã.

— Como póde affirmar isso?

— Affirmo-o sem hesitar, porque a memoria não me engana.

— Pois eu acho esse facto bastante extraordinario...

— E' facil verificar o que digo. Nesse dia, Lesurques encontrou-se no meu estabelecimento, á hora que designei, com o meu collega Aldenoff.

— Sim, sei isso... Houve a venda de uma colher de prata em presença do accusado...

— Assim é, pois, que fui eu proprio que a vendi. E essa venda está inscripta no meu registo, com a data de 8 Floreal.

Guinier levantou-se neste momento.

— Tenho a honra de poder apresentar-lhe esse registo, cidadão presidente... — disse elle.

— Sim.. E então? O que prova isso?

— Mas, cidadão presidente...

— Isso prova apenas que Lesurques esteve, com effeito, no estabelecimento de Legrand [illegible]

[illegible] ladão defensor, ninguem deixa de notar como bastante singular o facto de Legrand inscrever no seu livro a venda de uma simples colher de prata, especificando que essa venda se effectuára em presença de Lesurques... E se eu não tivesse a certeza, por informações adquiridas, de que Legrand é homem honesto, immediatamente ordenaria que o prendessem...

Houve rumores na assistencia.

Esta maneira de conduzir os debates indignava o publico.

Muitos dos leitores talvez duvidem do que acabamos de dizer; mas o incidente não póde ser mais rigorosamente authentico. E tanto que produziu em Paris, quando conhecido, a mais profunda impressão.

* * *

A ordem era implacavel: nenhum dos incriminados podia receber quem quer que fosse na sua cellula. Sómente os defensores tinham o direito de communicar com elles.

A segunda audiencia do tribunal abriu pelo depoimento do pintor Hilario Ledru.

Este confirmou o testemunho de Aldenoff. Apontou os factos certos, justos, e, além disso, faceis de verificar.

Na tarde de 8 Floreal, elle (Ledru), Lesurques e Baudard passearam pelos grandes *boulevards* [illegible]

(Continúa)

CLINICA DE MOLESTIAS PULMONARES

DR. CROCE

Tratamento therapeutico hygieno-dietetico da tuberculose, combinado com o pneumotorax artificial e inhalações de medicamentos que agem directamente nos pulmões, por meio de apparelhos especiaes (invenção propria privilegiada), para esse fim. Resultados garantidos. Vaccina-se contra a tuberculose, pelo methodo de Fridmann, adoptado na Allemanha. Diagnostico precoce da tuberculose; cura de engorda. Raio Violetas. Rua São José, 14; de 14 ás 17, diariamente. (X 17993)

Cartomante chiromante, graphologo, Mr. Sydney, dá interpretação das cartas das linhas da mão ou da analyse da letra, que revelarão com clareza o vosso passado presente e futuro. De 12 a 6 horas da tarde, todos os dias uteis, á rua do Hospicio n. 34, 1º andar (proximo á praça da Bandeira). As Exmas. familias serão recebidas por Mme. Santos. Para as consultantes dos Estados remetterá instrucções especiaes gratis, desde que lhe envie envelope sellado. (X 17268) S

DINHEIRO a juros desde 10 % ao anno sob hypothecas, alugueis de predios, mesmo precisando obras. Mercadorias, Apolices, empresta o Sr. Zacarias. Cartas neste jornal. (X. 19461) S

DOENÇAS DE NARIZ GARGANTA OUVIDOS E BOCCA Cura garantida e rapida do **OZENA** (fetidez do nariz) processo inteiramente novo DR. EURICO DE LEMOS professor livre desse especialidade na Faculdade de Medicina do Rio de Janeiro. Consultorio: rua da Republica do Peru n. 13 (1º andar), antiga rua da Assembléa, das 12 ás 5 da tarde. (X 18697) S

Doenças venereas Tratamento cuidadoso e rapido quanto possivel da gonorrhéa (corrimentos), e das suas complicações na urethra, prostata, testiculos, bexiga e rins, utero e ovarios; da syphilis dos canceros molles e das adenites, etc., pelo DR. JULIO DE MACEDO, á rua da CARIOCA n. 54-A (de 8 ás 11 e de 1 ás 6.) (X 20052) S

DINHEIRO — Capitalista empresta, com urgencia e a juros modicos, até 60 contos sobre predios em qualquer bairro. Av. Rio Branco, 133, 1º, sala 1 — Alexandre. (X 19434) S

DINHEIRO — Capitalista empresta até 100 contos sobre predios, em qualquer bairro, juros bem modicos, adianta dinheiro. Av. Rio Branco, 133, 2º, sala 1. Norte 6520 — Alexandre. (X 19433) S

DINHEIRO a juros modicos para hypothecas, antichreses, descontos, cauções e construcções; com J. Pinto, rua do Rosario n. 161. Tel. Norte, 5.236. (X 18674) S

DINHEIRO para construcções, rapido. R. Uruguayana, 95, sala 4. (X 17360) S

ESTOMAGO só soffre quem quer porque Digerino é o melhor remedio ara estomago effeito garantido, não falha nunca — Rua General Pedra 88. (X 17991) S

FERIDAS e ulceras o melhor medicamento é a BORALINA — Deposito: á rua S. Pedro 127. (X. 19446)

Gonorrhéa Syphilis aguda ou chronica, em ambos sexos, cura radical em poucos dias — Syphilis, injecções indolôres — Av. Almirante Barroso (antiga Barão São Gonçalo) n. 1, 2º andar. Das 9 ás 19. Elevador — Dr. *Pedro Magalhães*. T. C. 1.009. (X 20060) R

HYPOTHECAS rapidas, á rua Uruguayana n. 95. Figueiredo. (X 17360) S

Impotencia seu tratamento. Avenida Almirante Barrozo (antiga Barão de S. Gonçalo) n. 1, 2º andar — Elevador das 9 ás 19 — Dr. Pedro Magalhães. Telep. C. 1.009 e 4.003. (X 20068) S

LIQUIDAÇÃO de vestidos finos para passeio, theatro, baile e "soirée", chegados de Paris, de 450$ por 45$, 65$, 75$, 85$, 95$, 115$, 125$, 155$ e 185$000, e chapéos desde 7$000; capas desde 45$; "manteaux" desde 55$ e outros artigos que se liquidam. Aproveitem; só esta semana; á rua Senador Dantas n. 75 loja. (X 16895) S

MME. ANNA, diz presente e futuro, com clareza, dando bons conselhos em tudo; segundas-feiras, 3 mil réis, r. Rosario, 162, II. (X 20041) S

MACHINA PONTO DE CADEIA — Vende-se na travessa S. Francisco 6, 2º and. (X. 19448) S

MASSAGISTA, manicure, callista — Attende cavalheiros distinctos, consultorio chic, reservado. Av. Mem de Sá n. 11, sobrado. (X 18836) S

MME. STELLA, espirita clarividente, realiza qualquer assumpto com trabalhos sérios e garantidos, avisa que mudou-se para a rua Coronel Pedro Alves n. 82, Praia Formosa, consultas todos os dias uteis, das 12 ás 18 horas. N. B.: Não confundir com cartomancia. (X 17875) S

MME. ANNA, diz presente e futuro com clareza, dando bons conselhos em tudo; rua do Rosario n. 162, 2º andar. (X 18737) S

OPILAÇÃO — Resultado seguro com o PHENATOL — Não exige dieta nem purgantes. A' venda em todo o Brasil. Caixa postal 2.208. (3401)

PERFEITA cartomante, consultas das 10 ás 20 horas; rua Dois de Dezembro n. 50, casa V. Cattete. Só a senhoras. (X 18040) S

PIANO — Vende-se um com seis mezes d uso, apenas, bom autor, allemão, cepo de metal e cordas cruzadas, em conta, de particular. Rua do Rezende n. 49. (X 18771) O

PIANOS e auto-pianos allemães. R. Ferreira & Cia. Rua São Francisco Xavier n. 388. Tel. V. 3968. A maior casa importadora; a que mais vende e melhores preços e prazos offerece para primorosos instrumentos. Peçam catalogos. (2605)

Pianos, compram-se de qualquer autor, mesmo precisando concertos; paga-se bem, na Avenida Mem de Sá, 119. Tel. Norte 4625. (X 18818)

PIANO — Vende-se um, em optimas condições. Rua da Carioca n. 43, sobrado. (X 20032) O

PIANOS LUX Não têm rival, unicos fabricados com madeiras nacionaes, estando, por isso, isentos de cupim. VENDAS A DINHEIRO E A PRESTAÇÕES DE 185$000 MENSAES SEM ENTRADA Avenida 28 de Setembro n. 341 TEL. VILLA 3228 (4705)

Resfriado? Experimente já o PEITORAL MARINHO (4704) S

SENHORAS Uteros, ovarios, colicas, corrimentos, regras irregulares e prolongadas. Av. Almirante Barroso (antiga Barão de São Gonçalo) n. 1, 2º andar. Elevador. Das 9 ás 19 — Dr. Pedro Magalhães. T. C. 1.009 e 4.003. (X 20070) S

SENHORA que possue bom capital empatado em ricas mercadorias, precisa entender-se com pessoa de recursos para melhor desembaraçar-se de seus negocios, garantias comprovadas. Cartas á Caixa deste jornal. (X 20051) S

AUTO-PIANO

Compra-se um de bom fabricante. — Propostas: Phone 219 Villa. (X 18815)

UTERO — Colicas, falta de regras, dores nos ovarios, hemorrhagias, o melhor medicamento é o ELIXIR DAS DAMAS, do Dr. Rodrigues dos Santos. Deposito: rua S. Pedro n. 127. (X 19446)

VENDE-SE um bom piano para estudo, á rua Senador Euzebio, 30. (X 17986) S

ADVOGADOS

ADVOGADOS

Wanderley Pinho e Homero Pires. Rua Theophilo Ottoni n. 89. Telephone: Norte 3496. Das 9 ás 12 e das 15 ás 17 horas. (X 13543) Z

MEDICOS

DR. ALFREDO EGYDIO — Vias urinarias, pulmão, coração e molestias de creanças. Cons. das 9 ás 11, á rua Conde de Bomfim n. 654, tel. Villa 3090, e de 1 ás 3, á rua Senador Euzebio n. 59, tel. Villa 3090. Residencia, á rua Conde de Bomfim, 793. Tel. Villa 3441. (X 17716) R

DR. GUSTAVO ARMBRUST

Doenças nervosas, estomago, intestinos e da nutrição (arthritismo, diabetes, obesidade, rheumatismo). Moderno tratamento pela dietetica e physiotherapia, (duchas, banho de luz e de sol, luz ultra-violeta, etc.). Consultas das 3 ás 5 horas, Largo da Carioca n. 3. (X. 18115)

CLINICA DE SENHORAS

Tratamento garantido sem operação da falta de regras, colicas, suspensão, corrimentos; regulariza os atrazos menstruaes. Dr. Cesar Esteves. Rua Sete de Setembro n. 210. Telephone C. 1391, das 9 ás 11 e de 1 ás 4. (X 16672) R

CLINICA DE SENHORAS

Moderno tratamento sem operação das hemorrhagias, corrimentos, atrazos, faltas e irregularidades menstruaes, venereas, tratamento abortivo. DR. BARTOLI — Rua S. José 27. T. C. 1127. De 1 ás 6. (X 20004) R

DR. CIVIS GALVÃO

ASSISTENTE DA FACULDADE

Doenças internas — Consultas diarias das 3 ás 6 hs. Av. Gomes Freire n. 63. Tel. Central 2111. (X 16708) R

CLINICA MEDICA—RAIOS X

DR. RENATO DE SOUZA LOPES, professor da Faculdade — Doenças internas, especialmente do ESTOMAGO, FIGADO, INTESTINOS e NERVOSAS — R. S. José 39, de 3 ás 6 — R. Voluntarios. 33. (3510)

DR. ERNESTO BARRETTO

Longa pratica nos hospitaes da Europa. Cirurgia, molestias das senhoras, syphilis. Tratamento das molestias da pelle, tuberculose ossea, fraqueza geral, pelos RAIOS ULTRA VIOLETAS. Assembléa, 115. C. 107. Das 10 ás 18 horas. (X 20007) R

Gonorrhéa ou blenorrhagia, por mais antiga que seja, cura-se em poucos dias, pelas correntes thermo-electricas (diathermia). — Dr. Raul Rocha, com 16 annos de pratica; 7 de Setembro, 195, das 9 ás 11 e das 3 ás 6. (X 17971) S

Dr. Huber

CIRURGIÃO ALLEMÃO, partos, mol. de senhoras, c. 20 annos de pratica, hospitaes Berlim; rua Sachet 28, das 2 ás 5. Ip. 1788. (X 19353) R

A SENHORA Está triste? As suas regras são dolorosas e irregulares, tome CAPSULAS SEVENKRAUT (Apiol—Sabina—Arruda) — A' venda na Drogaria Huber, R. 7 Setembro, 61. (X 17415) R

Gonorrhéa e suas complicações. Cura radical por processos seguros e rapidos — DRS. JOÃO ABREU e BRANDINO CORRÊA, das 8 ás 19 horas. Telephone 5803 Norte — Rua S. Pedro, 64. Serviço nocturno das 8 ás 9 horas. (3191)

BLENORRHAGIA Cura radical pela athermia e raios ultra-violeta (methodo inteiramente novo no Brasil, tratamento rapido, cura em poucas applicações, indolores e sem o menor perigo — technica de Negelschmith, Berlim e Kowarschik, Vienna). Dr. Coc'o Barcellos, ex-assistente da Fac. de Med. Das 9 ás 11 e das 4 ás 6. Tel. C. 3.864. S. José, 53. Aviso — Faz tambem tratamentos fóra das horas de consulta — com hora marcada. (1924)

DENTISTAS

DR. PLINIO SENNA

Dentista, attende á hora marcada, das 8 ás 18 horas, á rua Uruguayana, 43. Telephone Central 31.. (X 20070) R

AO dr. S. Oliveira, cirurgião-dentista e academico de medicina. Confecciona trabalhos dentarios com rapidez, garantia e a preços modicos, assim como faz concertos dentro de uma hora. Rua Sete de Setembro, 231, sobrado. (X 20030) R

DR. ALDO CUNHA — Trabalho dentario á hora, rapido, garantido e sem dôr; Marechal Floriano, 57. (X 19397) R

ALUGA-SE um gabinete dentario electrico, na rua da Carioca, 44, sobrado. Trata-se com o sr. Manuel. (X 18508) E

DENTISTA — Vende-se um motor electrico Riter, uma cadeira de viagem, um motor de pé; rua dos Andradas n. 46. (X 17811) R

PARTEIRAS

A SENHORA Está triste? As suas regras são dolorosas e irregulares, tome CAPSULAS SEVENKRAUT. (Apiol — Sabina — Arruda). A' venda na Drogaria Huber. R. 7 Setembro, 61. (X 17434) Y

MME. GUIU, prof. parteira de Barcelona e Rio. Partos e outros trabalhos, Cons. das 2 ás 6 horas. São José n. 27 — Tel. Central 1127. Acceita parturientes, á rua Buarque de Macedo n. 78. Tel. B. M. 104. (X 19346) Y

Professores e Professoras

ALLEMÃO, Inglez, Francez, por professores competentes Stenographia Ingleza e Allemão, á rua Visconde do Rio Branco n. 47, em frente á Escola Tiradentes. (X 17964) Z

BELLO SEXO Para vossos incommodos tomem CAPSULAS SEVENKRAUT (Apiol — Sabina — Arruda). App. D. N. S. P. n. 94. 19-1-921. Tubo original 7$000. A' venda: Drogaria Huber. R. 7 de Setembro, 61. (X 17436) Z

COPIAS á machina perfeição, presteza e sigillo. ESCOLA IDEAL, largo da Carioca, 6 (X. 20038)

CHAPÉOS de senhora, ensina-se a domicilio, com perfeição e rapidez. Fazem-se e reformam-se a preços modicos. Chamadas Tel. Cent. 2873. (X 19246) Z

DACTYLOGRAPHIA — Ensino gratuito na Escola Underwood do Curso Freycinet — Uruguayana, 47. (X 16750) Z

ESCOLA IDEAL Dactylographia, 10$ mensaes. Curso rapido e completo, 50$. Tachygraphia, Escripturação e Inglez, 20$. Largo da Carioca, 6. (X 20037) Z

EXPLICADOR — Academico de engenharia, com muita pratica de ensino. Vae á casa dos alumnos. Cartas neste jornal para O. S. S. (X 18658) Z

ESCREVER A' MACHINA — Curso completo em 30 lições, com os dez dedos e em todas as machinas. ESCOLA "VELOX" — Largo de São Francisco, 36, 1º. (X 17407) Z

ITALIANO — Professor pratico e theorico. Cattete, 109. B. M. 3687. (X 19412) Z

INGLEZ — Mr. Rodger (americano), ensina este idioma, preço modico, á rua da Carioca n. 12, 2º andar. (X 18188) Z

INGLEZ, ensina praticamente, methodo Berlitz, em sua residencia, uma senhorita. Rua Goulart n. 103, Leme. Sul 988. (Aprendeu com ingleza). (X 19374) Z

MOÇA Gerinda, lecciona piano e theoria, pelo methodo do Instituto em sua residencia, á rua Calle n. 27, 2º andar. (X 19389) Z

MME. MARIN — Professora de corte, aceita alumnas e costuras. Rua Sant'Anna n. 202, proximo Frei Caneca, sobrado. (X 18111) Z

PROFESSORA de canto, theoria, solfejo e piano, methodo do I. N. M. Preços modicos, rua Professor Gabizo n. 114. (X 18753) Z

PIANO — Ensina-se a principiante; vae a domicilio por preço modico; informações á R. Marechal Floriano, 75, sobrado. (X 16265) Z

PROFESSORA formada pelo Instituto de Musica, lecciona piano, desenho e acceita trabalhos de pintura, como sejam almofadas pintadas, etc., á rua Buarque de Macedo n. 36. (X 18678) Z

PROFESSOR de portuguez e mathematica. Aulas diariamente, á rua Palm Pamplona n. 47, Sampaio. Acceita chamados para leccionar em domicilio e em collegios. Prepara candidatos á matricula no Collegio Militar. Preços modicos. (X 16760) Z

PROFESSOR ensina portuguez, arithmetica, etc., estando o alumno sempre só com elle, na rua S. José, 34, 2º, junto á do Carmo. Morou nos ns. 33 e 53 da mesma rua. (X 18781) Z

PROFESSORA ensina portuguez (analyse, cartas, etc., arithmetica, geographia, historia, etc. e trabalhos, na rua S. José n. 34, 2º, casa de familia. — Vae a domicilio. (X 18781) Z

Casa em Paquetá

Aluga-se (400$) uma grande vivenda semi-mobiliada, á rua Cerqueira, 16. Trata-se á rua Assembléa, 48, 2º andar, das 2 ás 4 horas. (X 19455)

ALUGA-SE

Duas boas salas proprias para escriptorios, na rua Sachet n. 38, 1º andar. — Trata-se na loja. (148)

DESCONTOS

De duplicatas, promissorias, sómente de firmas commerciaes; trata-se com Heitor Santos, rua Candelaria, 95, sobrado, sala dos fundos. (X 20.009)

LINS DE VASCONCELLOS

Aluga-se o optimo predio da rua Lins de Vasconcellos n. 370; quatro quartos, duas salas, etc.; chaves no local; trata-se no Banco de Credito Mercantil, á rua da Quitanda, 68, 4º. (X 19440)

PRAIA FLAMENGO, 18

Sala luxuosamente mobilada, a cavalheiro de absoluto respeito. (X 19445)

CASA — COMPRA-SE

Com porão habitavel e com tres quartos pelo menos, em logar alto. — Informa-se: Candelaria, 66, sobrado. — Sr. Franklin. (X 18806)

PENSÃO EXCELLENTE

Rua Dois de Dezembro, 124

TEL. B. M. 680

Alugam-se quartos e salas a familias e cavalheiros distinctos. Casa rodeada de jardins, cozinha de primeira ordem. — Preços modicos. (X 18801)

BOTEQUIM

Vende-se por 12:000$000, fazendo bom negocio, motivo de outros negocios. Estrada Marechal Rangel, 338, E. Madureira. (X 18798)

BOA MORADIA

Aluga-se o sobrado á rua Conde de Irajá n. 198, proprio para familia de tratamento. A chave no pavimento terreo. (X 19416)

ALUGA-SE

bons quartos bem mobilados para familias. Rua Marquez de Abrantes, 26. (X 19421)

PRAIA DE ICARAHY, 197

Alugam-se duas casas acabadas de construir. Para familia de tratamento. Trata-se na rua da Assembléa, 74. Telephones: C. 446 e B. Mar 1847. (X 19419)

MANTEIGA

Batedeiras e Salgadeiras, todos os typos e tamanhos; peçam preços ao fabricante Domingos Soares (Barra do Pirahy). (X 18784)

RADIADOR

Saurer, feixe e molas deanteira, e terceira, 4 toneladas, vende-se barato. Rua José Hygino n. 87. (X 18789)

Approvação de preparados na Saude Publica

O pharmaceutico Alfredo de Oliveira encarrega-se desse mister. — Rua General Camara, 391, loja, das 4 ás 5. (X 18790)

CASA ICARAHY

Vende-se uma, dois minutos da praia, optima construcção, com quatro quartos, tres salas, quarto de banho, despensa e mais dependencias; póde ser vista a qualquer hora. Alvares de Azevedo, 102, rua em frente jardim. (X 18791)

Sala de jantar oleo

Vende-se uma com 16 peças, por 2:000$000; é pechincha. — Rua do Lavradio, 72. Tel. Central 219. (X 19.412)

PREDIO

A' rua André Cavalcanti, antiga Silva Manoel, vende-se ou aluga-se, com duas moradias completamente independentes; informações á rua do Riachuelo n. 124. Hotel, quarto 304, das 10 ás 16 horas. (X 19408)

Chacara — Corrêas — Petropolis

Vende-se uma nesta saluberrima localidade, muito recommendada pelos grandes medicos do Rio, tendo excellente casa de cinco quartos, duas salas magnificas, duas varandas, sendo uma espaçosa, boa cozinha, banheiro de agua quente e fria, emfim o indispensavel a uma familia de tratamento. O terreno mede 30 ou 50 metros de frente por 70 de fundos e é inteiramente plano. Dista da "Parada Corrêas" dois minutos, a pé, e tem agua abundante assim como arvoredo fructifero em formação. Tratar directamente com o proprietario Henrique Cunha, na mesma, ou em Petropolis, á Avenida 15 de Novembro n. 300. — Tel. 38. Póde ser vista em qualquer dia. E' uma optima moradia para repouso ou recreio. Bom preço. Logar de todos os recursos. Tambem se vende um terreno ao lado, prompto a edificar, de 10 x 70 metros, tendo agua com fartura. (X 19396)

Desenhista habilitado

Precisa-se de um que desenhe com perfeição. Trata-se á Avenida Rio Branco n. 100, sala 26. (X 20038)

DERBY-CLUB

PROGRAMMA DA 13ª CORRIDA NO DOMINGO, 13 DE SETEMBRO DE 1925

Grande premio "Taça dos Productos"

1.609 metros — Premios: 20:000$000 e 5:000$000

Grande premio 17 DE SETEMBRO

3.109 metros — Premios: 15:000$, 3:000$ e 750$000

1º pareo — DERBY NACIONAL — 1.100 metros — Premios: 3:000$ 600$000 — Animaes nacionaes de 3 annos (Tabella I):

- 1 { 1 — Guayaca . . . 51 kilos
- " — Garimpeiro . . 53 "
- 2 { 2 — Comico . . . 53 "
- " — Cigarra . . . 51 "
- 3 — Serio . . . 53 "
- 4 — Chineza . . . 51 "
- 3 { 5 — Careta . . . 51 "
- 6 — Quito . . . 53 "
- 7 — Camapheu . . 53 "
- 4 { 8 — Cafeina . . . 51 "
- 9 — Jutahy . . . 53 "

2º pareo — VELOCIDADE — 1.609 metros — Premios: 3:000$ e 600$000 — Animaes de qualquer paiz (Handicap):

- 1 { 1 — Percy . . . 52 kilos
- 2 — Tijuca . . . 50 "
- 2 { 3 — Adversario . . 52 "
- 4 — Salvatus . . . 52 "
- 3 { 5 — Pretoria . . . 52 "
- 6 — Trovoada . . . 50 "
- 4 { 7 — Olão . . . 52 "
- " — La China . . . 50 "

3º pareo — DOIS DE AGOSTO — 1.609 metros — Premios: 3:000$ e 600$000 — Animaes estrangeiros sem victoria (tabella XII):

- 1 — Portento . . . 53 kilos
- 2 — Utamaro . . . 53 "
- 3 — Confiance . . . 51 "
- 4 — Brujo . . . 53 "
- 5 — La Garçonne . . 51 "
- " — Torvale . . . 50 "

4º pareo — ITAMARATY — 1.609 metros — Premios: 3:000$ e 600$000 — Animaes de qualquer paiz (Handicap):

- 1 { 1 — Burlon . . . 51 kilos
- 2 — Santuzza . . . 52 "
- 3 — Tapajoz . . . 52 "
- 2 { 4 — Moreno . . . 47 "
- 5 — Cocquidan . . . 49 "
- 6 — Salerno . . . 53 "
- 3 { 7 — Stamboul . . . 51 "
- 8 — Perfumado . . . 53 "
- 4 { 9 — Morcego . . . 51 "
- 10 — Melro . . . 53 "

5º pareo — GRANDE PREMIO CRIAÇÃO ARGENTINA — 1.800 metros — Premios: 8:000$, 1:600$ e 400$000 — Animaes argentinos de 3 annos (Tabella I):

- 1 — 1 — *Paco* . . . 53 kilos
- 2 — 2 — *Bruce* . . . 50 "
- 3 { 3 — *Asmodéo* . . 48 "
- 4 — *Argentino* . . 50 "
- 4 { 5 — *Picklock* . . 53 "
- 6 — *Cambroncite* . . 48 "

6º pareo — GRANDE PREMIO TAÇA DOS PRODUCTOS — 1.609 metros — Premios: 20:000$ e 5:000$000 — Animaes nacionaes de 3 annos (pesos especiaes):

- 1 { 1 — *Cid* . . . 54 kilos
- 2 — *Consul* . . . 54 "
- " — *Quiroto* . . . 54 "
- 2 { 3 — *Queluz* . . . 54 "
- 4 — *Queixada* . . . 52 "
- 5 — *Quietação* . . . 52 "
- 3 { 6 — *Boi Tatá* . . . 54 "
- 7 — *Sapoty* . . . 54 "
- 8 — *Valete* . . . 54 "
- 4 { 9 — *Maranguape* . . 54 "
- " — *Tanguary* . . . 54 "
- 10 — *Morgadinho* . . 54 "
- 11 — *Gavota* . . . 52 "

7º pareo — DR. FRONTIN — 1.609 metros — Premios: 3:500$ e 700$000 — Animaes de qualquer paiz (Handicap):

- 1 — Caravana . . . 52 kilos
- 2 — Carovy . . . 50 "
- 3 — Solidago . . . 53 "
- 4 — Molecote . . . 58 "
- 5 — Ramalero . . . 53 "

8º pareo — GRANDE PREMIO 17 DE SETEMBRO — 3.109 metros — Premios: 15:000$, 3:000$ e 750$000 — Animaes de qualquer paiz (Tabella IX):

- 1 — *Apromptio* . . . 50 kilos
- 2 — *Visigodo* . . . 55 "
- 3 — *Cacique* . . . 55 "
- 4 — *Maharajah* . . . 55 "
- 5 — *Charleroi* . . . 55 "

9º pareo — BRASIL — 1.609 metros — Premios: 3:000$ e 600$ — Animaes nacionaes (Handicap):

- 1 — 1 — Tritão . . . 52 kilos
- 2 — 2 — Paracatu' . . 52 "
- 3 { 3 — Ouvidor . . . 53 "
- 4 — Borracha . . . 49 "
- 4 { 5 — Tribuna . . . 53 "
- 6 — Condor . . . 53 "

O primeiro pareo será realizado ás 1 e 30 da tarde.

Manoel Valladão, 2º secretario. (143)

Os velhos têm a palavra

A SAUDE DO HOMEM — Novo medicamento reconstituinte que actua directamente, produzindo uma renovação energica, um rejuvenescimento dos nervos. — O unico que resolve o problema da impotencia. E' o paraiso dos velhos. E' formulado de substancias puramente vegetaes, tendo por base o principio de uma planta da flora maranhense, meticulosamente estudada por seu inventor. Quem usar a SAUDE DO HOMEM, sente-se logo mais forte, mais alegre, cessam as tristezas e apparece o augmento das forças physicas e intellectuaes. Poderoso tonico indicado sempre que se tem em vista uma melhora da nutrição e um levantamento geral das forças e da energia dos nervos. Faz cessar radicalmente: impotencia, nervosismo, falta de memoria, terrores nolturnos, insomnia, anemia, falta de appetite, neurasthenia, erypsia, limphatismo, adynamnia, cachexia, beri-beri, poluções nocturnas, esgotamento nervoso, fraqueza cerebral, polinevrite, phosphaturia, cansaço, etc. Em toda a convalescença de molestias graves e de longa duração, como a febre typhoide, a SAUDE DO HOMEM não tem substituto, ministrada em pequenas doses (25 gottas). Não irrita nem fatiga os orgãos digestivos, assimila-se com facilidade, nutre poderosamente e abre o appetite pela assimilação que produz. Vende-se em todas as drogarias.— Unicos fabricantes: Antonio Guilherme & Filho — Brejo, Maranhão — Endereço telegraphico — PROGRESSO — Vidro pelo correio, 5$000. Depositarios no Rio: Schilling Hillier & Cia Ltda. — Rua 1º de Março, 4. (240)

SORET E' SOBERANO

Nos casos de enfraquecimento dos nervos, falta de memoria, insomnias e falta de appetite. ELIXIR SORET vende-se em todas as pharmacias e drogarias, approvado pela directoria de Saude Publica em 26 de 6|1919, sob n. 97. (4282)

Formidavel Liquidação DA Joalheria Thesouro de Castello

Uruguyana, 9 - Perto da Carioca

Mais de 15 mil contos de lindas joias e objectos para presente para liquidar mais barato que em leilão,

Vende-se o contracto, cofres fortes, vitrines e espelhos. Aproveitem esta liquidação. Tudo se vende sem olhar o preço. (18820)

FUMEM SOMENTE

O MELHOR

O MAIS PURO

O MAIS SABOROSO

SYPHILINA FOURNIER Infallivel para a syphilis e rheumatismo. Vidro, 5$000, pelo Correio, 6$000.

VERMIFUGO EMIL O melhor lombrigueiro, de gosto agradabilissimo, e purgativo. Vidro 2$500, pelo Correio, 3$500.

SUOROL Contra o máo cheiro do suor, frieiras e eczemas. Preço, 3$000, pelo Correio, 3$500. A' venda na rua Urugayana, 66.

PERESTRELLO FILHO & C., RIO. (3220)

SYPHILIS!!!

ABORTOS! CHAGAS! INVALIDEZ! RHEUMATISMO! ECZEMAS! DOENÇAS DA PELLE!

UM HORROR!!!

A syphilis produz Abortos, enche o corpo de Chagas, destróe as Gerações, faz os filhos Degenerados e Paralyticos, produz Placas, Quéda do cabello e das unhas, faz as pessoas Repugnantes! Ataca o Coração, o Baço, o Figado, os Rins, a Bocca, a Garganta, produz o Rheumatismo, Purgações dos ouvidos, Eczemas, Erupções da pelle, Feridas no corpo todo, a Cegueira, a Loucura, emfim ataca todo o organismo.

COM O USO DO

Elixir "914"

No fim de poucos dias nota-se:

1º — O sangue limpo de impurezas e bem estar geral.
2º — Desapparecimento de espinhas, Eczemas, erupções, Furunculos, coceiras, Feridas bravas, Boubas, etc.
3º — Desapparecimento completo do RHEUMATISMO, dôres nos ossos e dôres de cabeça.
4º — Desapparecimento das manifestações syphiliticas e de todos os incommodos de fundo syphilitico.
5º — O apparelho gastro intestinal perfeito, pois o "ELIXIR 914" não ataca o estomago e não contém iodureto.
6º — Unico Depurativo que tem attestados dos Hospitaes, de especialistas e dos Directores da Dyspepsia Syphilitica.

Licenciado pelo D. N. de S. P., em 21 de fevereiro de 1916, sob n. 26

NOTA: — Enviaremos GRATIS um livrinho scientifico sobre a syphilis e doenças do sangue, a toda a pessoa que o desejar. Pedidos a GALVÃO & Cia. — CAIXA 2-C — S. PAULO.

FISTOL N. 1

PASTA BISMUTHADA

Fistulas, Feridas, Eczemas, mesmo com 10 annos de chronicas, fica-se bom em poucos dias. Unico remedio que existe para este fim. Hemorrhoidas, desinflammam n uma noite; applicação egual que nas feridas.

Em todas as drogarias. S. Paulo, Drogaria Baruel.

CREME FISTOL

Mais branco do que a cal e a neve. — Unico Creme do Mundo para tirar rugas, porque contém Bismutho. Embelleza a cutis, tornando-a alva, macia e velludosa.

Vende-se — Perfumarias Avenida e Bazin e Drogaria Baptista— Rua 1º de Março, 10 e em todas as drogarias. (4721)

TERRENOS

Vendem-se magnificos lotes bem situados em Copacabana, Ipanema e Leblon. Trata-se na Companhia Constructora Brasil. Avenida Rio Branco n. 112, 7º andar. (X 18608)

Dôr de GARGANTA, Laryngite, influenza ou grippe

Tratamento efficaz com as Pastilhas Gutturaes, que desinfectam a bocca, a garganta e as vias respiratorias, portas de entrada dos microbios. Antisepticas, de effeito seguro e muito agradaveis ao paladar. Nas bôas pharmacias Deposito: Drogaria Giffoni 17 — Rua 1º de Março — 17 (8710)

SOBRADO NO CENTRO

Aluga-se metade de um sobrado proprio para officina ou escriptorio; rua Sete de Setembro n. 197. (X 18613)

Machinas perfuradoras SIEMENS

Companhia Brasileira de Electricidade

SIEMENS-SCHUCKERT S. A.

RIO DE JANEIRO

Rua 1º de Março, 88. (9470)

COZINHEIRA

Precisa-se de uma portugueza que saiba bem o trivial. Rua Dr. Sattamini n. 53 — Haddock Lobo. (X 17950)

Fabrica de baldes

A industria de baldes zincados, é uma das melhores, devido o grande consumo e facilidade de materia prima (usada). Sou especialista no assumpto. Tenho actualmente uma prensa com todas as matrizes para cortar corpos e estampar fundos. Vendo separado ou posso dar a fabrica installada com pessoal technico, e uma producção de 300 a 1.000 duzias mensaes. — CASA ASCENDINO — 41, rua Frei Caneca, 45. (252)

TECHNICO

De machinas em geral e electricidade, brasileiro, falando inglez e francez fluentemente, dispondo de algumas horas á noite, offerece seus serviços mediante qualquer remuneração razoavel. Cartas a L. Barros. — Rua Real Grandeza n. 16, nesta. (X 18465)

CABOS DE AÇO

Liquida-se por qualquer preço cerca de 50 toneladas de 3|8" a 1,1|2", maior quantidade de 5|8" flexivel para elevadores. Todo classificado em metros, pezo, fios e cordas. CASA ASCENDINO; 41, rua Frei Caneca 45. (254)

ARMAÇÃO

Vende-se uma armação de peroba com vidros foscos, para escriptorio, em perfeito estado. A' Avenida Almirante Barroso n. 1, 1º andar, edificio do Lyceu de Artes e Officios. Telephone Central n. 965. (X 17527)

Carpintaria

Constando de 1 meio carpinteiro, com tup'a, furadeira e serra circular, 1 serra de fita, 1 motor, etc. Tudo novo pelo preço de usado. CASA ASCENDINO — Rua Frei Caneca ns. 41—45. (253)

Palacete em Copacabana

Aluga-se com contrato para familia de tratamento o confortavel e moderno palacete sito á rua Xavier da Silveira n. 85. Para vel-o das 2 da tarde em deante. Trata-se á Praia da Saudade 98. (X. 18281)

PETROPOLIS

Aluga-se uma casa com duas salas, tres quartos, cozinha e banheiro com agua quente e fria; a tres minutos do bonde. Informações na Pensão Leopoldina. (X 18544)

EMPREGADAS

Precisa-se de uma arrumadeira e uma copeira, ambas portuguezas; rua Dr. Sattamini, 53, Haddock Lobo. (X 17949)

PHARMACIA — VENDA

Por motivo retirada do proprietario, no melhor ponto de Copacabana, com longo contrato e aluguel modico; não deve á praça e faz bom movimento. — Inform. teleph. Ipanema 659. (X 18522)

PHARMACIA

Vende-se uma com armação em condições vantajosas. — E. Rio. — A. SCHUBER & BARBOZA — Sabino Pessôa, Estado do Espirito Santo. (X 18480)

PIANO COMPRA-SE

Precisa-se, urgente, para particular, embora precise algum concerto. — Phone 241 Villa. (X 19189)

VASSOURAS

Vende-se em Caetano Furquim, antiga Barão de Vassouras, varias casas; para informações na rua Vasco da Gama n. 66 (deposito), das 10 ás 12 horas. (X 19285)

Restauração do vigor

O especialista de "Vias Urinarias", DR. CARLOS DAUDT, propõe-se restaurar a fraqueza genital, em poucos dias, com as correntes diathermicas e de alta frequencia. Possue mais de tres mil casos curados em treze annos de pratica. Preços modicos. Consultas das 2 ás 5 horas. Altos da Casa Lohner. Avenida Rio Branco, 133, (elevador). (X 19451)

MALHARIA

Vendem-se nove machinas para fabricação de meias e quatro para camisas de meia; informações á rua Vasco da Gama, 66, das 10 ás 12 horas. (X 19285)

TINTURARIA

Precisa-se officiaes, lavadores e passadores, com bons ordenados, para a cidade de Campos. Trata-se das 8 ás 10, á rua General Camará, 337, loja. (X 18571)

Borracha fina sertão

Vende-se, trata-se com Pereira, Irmão & Oliveira. Rua Buenos Aires, 176. (X 18568)

Dr. Wittrock

MOL. CREANÇAS (lactantes). Longa pratica hospitaes creanças Allemanha. Tratamento moderno perturb. digestivas, anemia e tuberculose da creança. — Uruguayana, 27 1 ás 5 horas. C. 2713. (X 19390)

Villa Isabel

Loja — Aluga-se uma com dependencias para familia, á rua S. Francisco Filho n. 158. (X 17.787)

TINTUREIRO

Offerece-se um habil com referencias, para fabrica de tecidos lã; informações: Rua Corrêa Dutra n. 93, com o sr. J. Silva Carvalho. (X 18487)

TERRENOS

Vendem-se magnificos lotes com frentes para as ruas do Mattoso e Dr. Araujo. Trata-se á rua S. Pedro n. 61, 1º andar. (X 18088)

PARA ECONOMIA DO GAZ

A Sociedade Federal Suissa concerta e põe em estado novo, por pouco dinheiro, qualquer fogão e aquecedor a gaz, os mais deteriorados; attende a chamados pelo telephone Central 661; á rua dos Arcos n. 64. (X 20087)

OURO

Dentes e dentaduras postiças, cautelas do M. Soccorro, Brilhantes, pratas, platina, joias velhas, etc. Quem melhor paga é á rua da Carioca n. 23, sobrado, sala da frente. (X 20.002)

CASA EM COPACABANA

Deseja-se alugar uma casa mobilada em Copacabana, na Avenida Atlantica ou proximidades. Prefere-se entre os postos 4 e 6. Tratar na rua Constante Ramos, 89. Telephone Ipanema 1344. (X 17913)

AOS QUE FAZEM USO DE MERCURIO OU BISMUTHO

A pasta Neutralisadora é a unica indicada pelos medicos e dentistas. — A' venda nas pharmacias e drogarias. (X 20017)

CONTRA AS LOMBRIGAS

e outros vermes intestinaes só ha um remedio: OLEO DE JERUSALEM Vermifugo vegetal D. N. S. P. n. 3436. (X 18548)

CASA GUIOMAR

CALÇADO DADO

A MAIS BARATEIRA DO BRASIL

AVENIDA PASSOS, 120

Conhecidissima em todo o Brasil por vender barato e servir bem, lança, a titulo de RECLAME, aos seus freguezes, duas marcas de sua creação, mais barato 40 % do que as outras casas.

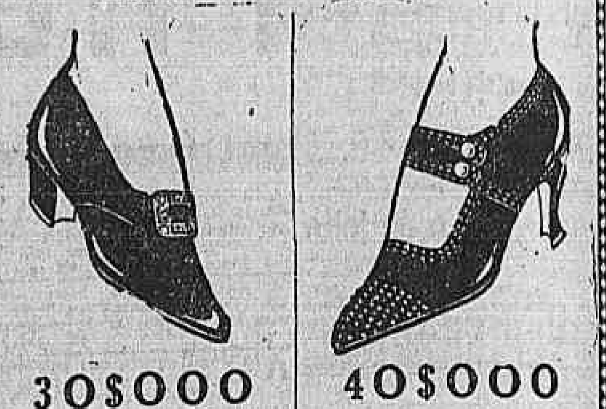

30$000 MAIS UMA — 40$000 MAIS UMA

ESTES PREÇOS SÃO SÓ PARA ESTE MEZ

Em fina pellica envernizada preta, com linda fivella prateada, salto Mexicano RIGOR DA MODA, tambem nas outras casas 60$000.

Em pellica preta envernizada, muito brilhante e superior qualidade, picotados conforme o clichê, salto L. XV, RIGOR DA MODA.

Pelo Correio, mais 2$500 por par — Remettem-se catalogos illustrados para o interior, a quem os solicitar. —:— Pedidos a

Julio de Souza

ACTOS FUNEBRES

Antonio Stoffel

Jacob Stoffel e familia, Henrique Kardel e senhora, Albino J. de Oliveira, senhora e filha, agradecem ás pessoas que acompanharam á sua ultima morada seu muito querido pae, sogro, avô e bisavô ANTONIO STOFFEL, e de novo convidam os parentes e amigos para a missa de setimo dia que será celebrada na egreja de S. Francisco de Paula, altar-mór, ás 9 1|2 horas, segunda-feira, 14 do corrente. Desde já de coração agradecem. (X 19425)

Antonio Corrêa de Moraes

Rachel Bonino de Moraes, Conceição Rodrigues Alves, Cecilia de Moraes Lacerda, Fausto de Moraes Lacerda, Victor Ribeiro de Faria e senhora, Carlos Ribeiro de Faria e familia, tia, noiva e primos, agradecem a todas as pessoas amigas que acompanharam o saudoso extincto á sepultura, e de novo os convidam bem como a todas as pessoas de suas relações a assistirem á missa de setimo dia que será rezada na egreja de Nossa Senhora do Carmo, segunda-feira, 14 do corrente, ás 9 1|2 horas, pelo que antecipam o seu eterno agradecimento. (X 19401)

Julietta da Costa Peetrs

Armando Eduardo Peetrs, seus filhos e parentes, João da Costa Nunes, Euclydes Nunes da Costa e familia, Aristides Nunes da Costa e irmãos, sinceramente agradecidos ás pessoas que mandaram pezames, que compareceram ou se fizeram representar no enterro de sua esposa, mãe, filha e irmã JULIETTA DA COSTA PEETRS, participam que a missa de setimo dia em suffragio da mesma, será rezada no dia 14 do corrente, ás 9 horas, na matriz de Nossa Senhora do Amparo, em Cascadura. Aproveitando o ensejo, Euclydes Nunes da Costa e Odette Fernandes da Costa e seus paes confessam o seu profundo reconhecimento ás pessoas que lhe levaram conforto moral e espiritual por occasião do fallecimento e enterro de seu querido filho e neto, o innocente JOÃO. (X 18.787)

Amicis Martins Ferreira

Clarice Monteiro Martins Ferreira e filha, Petronilha de Oliveira Ferreira, filho, genro e noras, Julio Monteiro, senhora e filhos, communicam aos seus parentes e amigos o fallecimento do seu esposo, pae, filho, irmão, cunhado e genro AMICIS MARTINS FERREIRA, e convidam a todos para acompanhar o seu enterro que se realizará hoje, ás 11 horas, saindo o feretro da rua dos Araujos n. 21. (X 18797)

Izolina de Paiva Chacon

Manoel Chacon, sua filha e cunhada, gratissimos ás pessoas que os acompanharam no doloroso transe porque passaram no dia 7, com o fallecimento de sua idolatrada esposa, mãe e irmã IZOLINA DE PAIVA CHACON, aproveitando a opportunidade para lhes agradecer por este meio, o conforto que lhes prestaram, convidam os seus parentes e amigos para a missa de setimo dia que fazem rezar na segunda-feira, 14 do corrente, ás 8 1|2 horas, na matriz em Paquetá. (X 20003)

Gilberto Moniz

Antonio Moniz e familia, Moniz Sodré e familia, sinceramente agradecidos a quantos lhes levaram a manifestação do seu pesar por occasião do fallecimento do seu querido filho, irmão, sobrinho e primo academico GILBERTO MONIZ, convidam os seus parentes e amigos para a missa de trigesimo dia que mandam celebrar no proximo dia 14 do corrente, ás 10 horas da manhã, na egreja de S. Francisco de Paula, pelo que, desde já, se confessam muito penhorados. (X 18699)

Dr. João Lara

Elwiges Peixoto da Silva Lara, Antonio da Costa Pires, senhora e filha, commte. Armando Pinna, senhora e filhas, participam aos seus parentes e amigos o fallecimento de seu muito querido esposo, pae, sogro e avô DR. JOÃO LARA, e convidam a acompanhar os seus restos mortaes, hoje, ás 5 horas da tarde, saindo o feretro da rua 19 de Fevereiro, 47, para o cemiterio de São Francisco Xavier. (X 18844)

Ismenia Ayres Gonçalves da Silva

Octavio Pereira da Silva, senhora e filha, Eugenio Cardozo Ayres, senhora e filhos (ausentes), João Cardozo Ayres, senhora e filhos (ausentes), Antonio Vaz de Carvalho, senhora e filhos (ausentes), Leonilla Almeida e filhos (ausentes) e demais parentes, profundamente consternados com o fallecimento de sua inesquecivel sogra, mãe, avó, irmã e tia ISMENIA AYRES GONÇALVES DA SILVA, convidam os amigos e parentes para acompanharem o enterro que se realizará hoje, ás 4 horas da tarde, saindo o feretro da rua das Laranjeiras, 148, para o cemiterio de S. João Baptista. (X 18841)

AO TINTUREIRO PARISIENSE

Casa de 1ª ordem — Lava chimicamente qualquer tecido, com especialidade as flanellas, palha de seda e vestidos finos de senhora. Limpa a secco, lava luvas de pellica, faz plissés e tinge com perfeição para isto em 24 horas. Avenida Salvador de Sá, 46 Telephone 2337 Norte (9441)

GUARANÁ-MARQUES

Em fruta, em bastões e em pó, Deposito geral, Rua do Ouvidor 120. Tel. N. 1215. — *CASA GUARANÁ'* (11336)

CORÔAS de flôres Naturaes — CASA JARDIM - Rua Gonçalves Dias n. 38 — Tel. 2852, C. — Lebrão & Waldemar. (4712)

Curai-vos...

... pelo NATURISMO...!

E' facil e simples: — Banhos de Sól, Alimentação, Hygiene, Gymnastica, **Plantas curativas** e **"Succo" de Vegetaes"** *para toda a molestia*: **"Guaraná"** *— puro, — Café* **"Cevada Maltada"**, **— Extracto de Malte, — "Livros"** *de grandes "Medicos" que ensinam á pessoa curar-se a si mesmo com pouco gasto e sem perder tempo!*

RUA SÃO JOSE' 23 (4679)

THEATRO MUNICIPAL

Bilhetes para a Companhia Lyrica vendem-se e compram-se na "Locação Theatral", no saguão do Jornal do Brasil. Telephone Central 3891. (X 15996)

ME LEVA MEU BEM

Bilhetes para estes espectaculos no theatro Recreio, vendem-se na Locação Theatral, no saguão do Jornal do Brasil, Telephone Central 3891. (X 15998)

BOTAFOGO

Aluga-se uma casa em Botafogo, á travessa Honorina, 28, casa 1, transversal a Conde de Irajá. Chaves na casa 5. Trata-se no escriptorio do dr. Macdovell, á rua General Camara, 66, (2º andar). Não se exige contracto. (X 19320)

Escriptorios

Alugam-se duas boas salas no 2º andar da Rua 1º de Março 107. Trata-se no armazem. (X. 19359)

LARANJEIRAS — ALUGA-SE

Confortavel palacete

A quem desejar uma rica vivenda, aluga-se o confortavel palacete da rua Ypiranga n. 75, quatro salas, copa, toilette, dispensa, cozinha e saleta; e no sobrado, sete dormitorios e sala de banho; commodos estes, todos independentes, espaçosos e confortaveis, e ainda no quintal, tanque, deposito, quarto, W. C., gallinheiro, etc. Póde ser visto de 8 ás 11 1|2 e de 1 ás 5 horas. Trata-se á rua Paysandú, 82, B. M. 3074. (X 19.309)

Salas para escriptorios

Alugam-se no edificio novo da "A CAPITAL", Avenida, esquina da rua do Ouvidor, excellentes salas para escriptorios, servidas por elevadores. (X 19207)

CASA MOBILADA

Traspassa-se o contrato de 2 1|2 annos, duma casa mobilada, de 8 quartos, 2 salas e dependencias a quem comprar os moveis, servindo para pensão ou familia de tratamento. Inform. Beira Mar, 2.839. (X .18585)

CÓRTE DE CABELLOS

Por especialistas, para senhoras e crianças. Rua Sete de Setembro, 134, sobrado e C. 1551. Mme. Augusta. (X 17998)

Automovel de occasião

Vende-se por preço de occasião elegante carro de 45 H. P., 6 cylindros, typo sport, double-phaeton, licenciado para particular. Trata-se á Avenida Rio Branco n. 48. (X 18714)

VENDEDORAS

Precisa-se de tres moças; paga-se ordenado fixo e mais commissão, para vender na praça artigos de escriptorio, machinas de escrever, archivos, prensas, cofres, etc. Rua de S. Pedro, 37, loja. (X 18721)

ALUGA-SE

em Santa Thereza, 12 minutos da cidade, boa casa para pequena familia de tratamento, com ou sem mobilia. — Telephone Central 2696. (X 19235)

Casas a prestação

Vendem-se, solidamente construidas e ainda não habitadas, elegantes vivendas, estylo "bungalow" e "colonial", situadas nos melhores bairros desta capital. Plantas e mais informações á Avenida Rio Branco, 38. (X 18712)

VERMES INTESTINAES —

Opilação, anemia, etc. Unico especifico: PASTILHAS FLUMINENSES Não exige dieta nem purgativo. Deposito: Rua Senador Euzebio n. 59. DROGARIA NORMAL — RIO. (X 13836)

Locomovel usado

Compra-se um locomovel a vapor ou motor a gaz, usado, de cerca de 15 HP ou mais, com garantia de perfeito funccionamento. — Offertas c/ Porto Alegre, a Walter Gerdau, rua Voluntarios da Patria n. 767. (X 18076)

Machinismos para fiação e tecelagem de algodão

BATEDORES ESPOLADEIRAS
CARDAS URDIDEIRAS
ENCRUZATRIZES ENGOMMADEIRAS
CARRETELEIRAS TEARES
MACHINAS DE ACABAMENTO EM GERAL

Vendemos, usados em bom estado

Sociedade Anonyma Fabrica Votorantim

Rua de São Bento, 47 — S. PAULO

SYPHILIS interna e externa, eczemas, boubas, cancros, rheumatismo, fistulas, purgações, erupção pelo corpo, feridas e toda impureza do sangue, curam-se com a

SPIROCHETINA

ou (Elixir de Caroba). Tonifica e engorda. Depositarios: Granado & Filhos, rua Uruguayana n. 91; Granado & C., rua Primeiro de Março n. 241; Casa Huber, rua Sete n. 61. (X 18822)

MACHINAS PARA LAVRAR MADEIRA

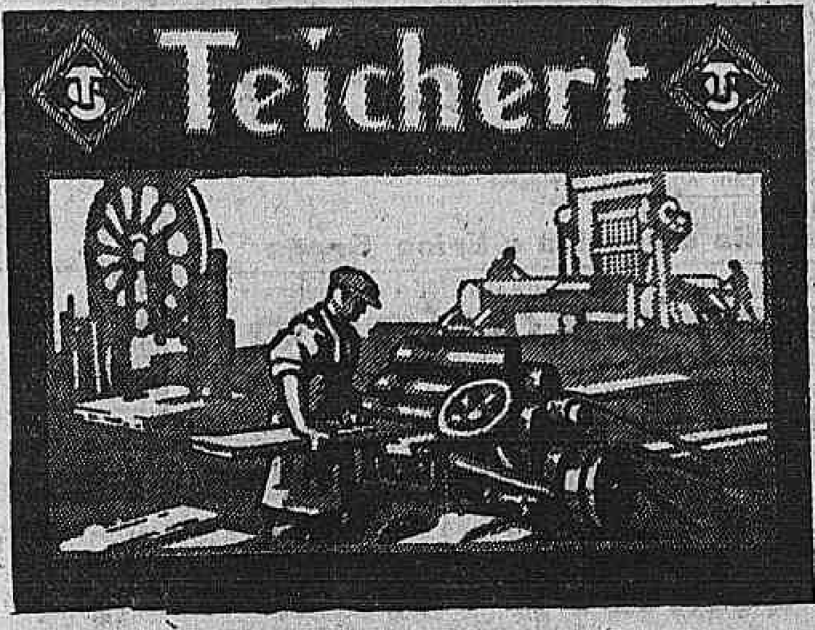

Unicos representantes no Brasil
Companhia Brasileira de Electricidade
SIEMENS SCHUCKERT S. A.
RIO DE JANEIRO
Rua 1º de Março, 88 Tel. N. Norte 7998|5
(2582)

PORTA
Traspassa-se no melhor ponto da Avenida, com 2 x 1,50, tendo telephone, Avenida Rio Branco, 179. (X 20091)

Quarto de frente — Flamengo
Senhor só, educado, deseja encontrar um com vista para o mar, em casa de pessoas distinctas, bem mobilado e com boa pensão. Não exige luxo, mas absoluta limpeza e hygiene. Cartas indicando preço a A. B. C., neste jornal. (X 20093)

Casa - Icarahy
Aluga-se rica vivenda em Icarahy, á rua Mem de Sá, 173. Ver e tratar á mesma, diariamente, até o meio dia. (X 18842)

CASA PRAIA ICARAHY, 197
Aluga-se boa casa, nova, contrato 2 annos. Informações com Arthur Leitão. Casa Leitão. (X 19395)

PIANOS
Novos, allemães, diversos autores de primeira ordem, vendas á vista e a prazo; offerecemos as melhores vantagens. Casa Freitas, rua Lins de Vasconcellos n. 23; em frente á estação do Engenho Novo. (X 18537)

APOSENTO
Em casa de familia aluga-se com pensão, a casal distincto, um magnifico, confortavelmente mobilado; rua do Cattete n. 339. (X 19392)

AMIDOS E DEXTRINAS
Fabricação esmerada, para todos os fins, encontra-se na Fecularia Santa Isabel. Rua Gomes Carneiro n. 105. Telephone Norte 3265. (2541)

GRANDE CASA NO SACCO DE S. FRANCISCO — NICTHEROY
Vende-se ou aluga-se uma nova com dois pavimentos, moderna, toda mobilada, podendo ser pensão ou moradia de familia de tratamento, com 10 quartos todos com agua corrente, sala de jantar e hall, copa, cozinha, duas salas de banho, 3 W. C., 3 quartos para creados, chacara, jardim, beira do mar e bonde á porta, frente 58 por 180 fundos. Trata-se na mesma Estrada Frões, 615, defronte á Fabrica. (X 19435)

BANDOLIM
Ensina professora da Escola Normal. Rua Jardim Botanico, 125. (X 18664)

Corrêas ou Itaipava
Compra-se um bom terreno em qualquer destas localidades. Cartas a Walter Paiva, neste jornal. (X 19306)

TERRENO
PERTO DO NOVO JOCKEY CLUB
Vende-se magnifico, de esquina, com 30 metros para a rua Lopes Quintas. Negocio urgente 15:000$000; com o sr. Briones, edificio d'"O Paiz", 3º andar. (X 18660)

IPANEMA
Vende-se ou aluga-se magnifico predio acabado de construir, no melhor ponto. Rua Prudente de Moraes, 11, (praça). Tem 6 quartos, boas varandas, garage, etc. Chaves no lado na mesma rua, 13. Informações telephone 264 Ipanema. (X 19330)

PALACETE EM S. JANUARIO
Vende-se confortavel e moderno com quatro dormitorios, duas salas, banheiro com agua fria e quente, despensa, copa, cozinha e nos fundos de grande chacara, toda guarnecida de arvores fructiferas, tres quartos para creados. O predio é ao centro do terreno que mede 16 1|2 de frente por 66 de fundos. Para informações detalhadas dirija-se ao proprietario sr. Caruso — Rua do Lavradio n. 51. Telephone Norte 1577. Não se admitte intermediarios. (X 18689)

PINTOR
João Lopes
Encarrega-se de qualquer serviço. Rua General Pedra n. 173, fundos. — Telephone Norte n. 4363. (X 18221)

GRATIS — Si quer ser feliz em emprego, em negocios e em amizade, gozar saúde, educar a vontade, augmentar a memoria, a lucidez de espirito e o vigor physico e viril; agir pelo pensamento á distancia, livrar-se das influencias estranhas e dominal-as, vencer as difficuldades da vida e alcançar a felicidade e a paz, peça já o MENSAGEIRO DA FORTUNA. Dá-se em mão ou manda-se pelo Correio, gratis, a quem enviar este annuncio ou citar o nome deste jornal. Só para adultos e não analphabetos.
Escreva para ARISTOTELES ITALIA, á CAIXA POSTAL, 604, Secção C — (Rua Buenos Ayres, 335). Rio. Mande-nos o nome e endereço escriptos com clareza, hoje mesmo. (X 19234)

Photographos
Experimentem a
PELLICULA PATHE'
A ultima palavra do progresso. Superior a qualquer outra até hoje conhecida. Existe em todos os formatos e para qualquer modelo de apparelho photographico.
EXIJAM DO SEU FORNECEDOR A
PELLICULA PATHE'
(216)

XAROPE PEITORAL
— de —
ANGICO COMPOSTO
Tosses, Bronchites Agudas ou Chronicas, Catarrhos, Constipações, Influenza, Asthma, Coqueluche, Defluxo, etc.
Vende-se em todas as Pharmacias e Drogarias — Deposito: "Pharmacia Bragantina" — Rua Uruguayana, 105. (9434)

DRAGEAS BALSAMO
ATOQUINOL
contra
RHEUMATISMO
ARTHRITISMO
GOTA
Eliminação mais rapida do
ACIDO URICO
(150)

MACHINAS DE ESCREVER
Vendem-se a dinheiro e a prazo: Remington, Underwood, Royal, Continental, Smith Bross, Corona e outras marcas. Alugam-se por mez. Trocamos e concertamos qualquer machina, garantindo o bom funccionamento. Fitas de todas as marcas e Fabricantes. Vende-se por atacado e a varejo. Temos grande quantidade, recebida ha dias. — ANTONIO CIRELLI — *Avenida Rio Branco n. 5* — Telephone Norte, 3.644. X. 18747)

Cinco Novos Meios
De se terem dentes mais brancos, mais limpos, mais protegidos
Todos elles descobertas recentes

A sciencia dental tem procurado meios para melhorar a protecção dos dentes.
Todos os velhos methodos demonstraram ser inadequados. Os soffrimentos com os dentes augmentavam constantemente e muito poucos escapavam. Viu-se menos dentes lindos que agora.
Investigações dentarias descobriram as causas e originaram-se cinco novos meios de as corrigir.

O principal inimigo
Encontrou-se que o principal inimigo dos dentes era a pellicula—essa pellicula viscosa que sente. Agarra-se aos dentes, entra nas cavidades e fendas e fica.
Manchas causadas por alimentos, etc., em breve a descoram e forma então manchas escuras. A pellicula é a base do tartaro. E assim que a maior parte dos dentes estão mais ou menos nublados.
A pellicula tambem prende particulas de alimentos que fermentam e produzem acidos. Segura os acidos em contacto com os dentes causando cariação e microbios geram-se aos milhões os quaes, com o tartaro, são a causa principal da pyorrheia.

Uma grande parte fica intacta
Os velhos methodos de limpeza dos dentes deixavam uma grande parte da pellicula intacta para nublar os dentes e dia e noite causar estragos serios.
Encontraram-se dois meios de combater essa pellicula. O effeito d'um delles é coalhar a pellicula, o outro remove-a sem necessidade de escoriações que damnificam. Authoridades competentes demonstraram a efficiencia destes meios os quaes foram encorporados n'uma pasta para dentes chamada Pepsodent e os dentistas de todo o mundo começam a aconselhar o seu uso.

Outros essenciaes
Achou-se que eram necessarios outros effeitos e descobriram-se meios para os conseguir. Todos elles estão agora encorporados no Pepsodent.
Pepsodent estimula o fluxo da saliva, o grande agente da Natureza para proteger os dentes.
Multiplica a alcalinidade da saliva para que esta possa melhor neutralizar os acidos da bocca, a causa da carie dos dentes.
Multiplica o amido digestivo da saliva para melhor digerir os depositos de amido que se formam nos dentes e que no contrario podem fermentar e produzir acidos.
Aliza os dentes e assim a pellicula não se agarra com facilidade.

Milhões obtiveram dentes mais brancos
Um dos resultados é dentes mais brancos. Veem-se em toda a parte—dentes que Va. Sa. talvez inveja. Porem isto não é mais que um signal de dentes mais limpos, mais protegidos. Manchas causadas pela pellicula, acidos e depositos são combatidos com successo.
Envie o coupon para receber uma amostra para 10 dias. Veja como os dentes se tornam mais brancos logo que a use. Note a ausencia da pellicula viscosa. Veja como os dentes se tornam mais brancos á medida que a pellicula desapparece.
Corte o coupon agora mesmo.

Proteja o Esmalte
Pepsodent separa as partes integrantes da pellicula e remove-as com um agente bem mais brando que o esmalte. Para combater a pellicula nunca use preparações que contenham pó aspero.

Pepsodent MARCA REGTDA
O dentifricio do novo-dia
Um combatente scientifico da pellicula que faz os dentes brancos, limpa-os e protege-os sem necessidade de se escovarem perigosamente. Recommendado hoje por principaes dentistas do todo o mundo. A venda em toda a parte em dois tamanhos.
A bisnaga grande contem duas vezes mais que a pequena offerecendo assim uma grande economia ao comprador.

Amostra Para 10 Dias Gratis 1564 P
COMPANHIA PEPSODENT DO BRASIL,
Depto Z4-9, Caixa Postal 149,
Rio de Janeiro.
Enviem uma bisnaga de Pepsodent para 10 dias a:
Uma amostra para cada familia
(9497)

OLHOS Inflammações e Purgações USE O **"Collyrio Moura Brasil"**
Vende-se em todas as pharmacias e drogarias (X 16898)

ISENTO DE SELLO
Chamamos a attenção dos srs. consumidores do conhecido preparado "A SAUDE DO GADO", que pela circular n. 7, de 7 de fevereiro do corrente anno, do Ministerio da Fazenda, foi o producto considerado isento de sello. (X 18484)

Dynamos
Companhia Paulista de Material Electrico
Rio de Janeiro
Rua São José, 76.
(2611)

AUTOMOVEL
Vende-se ou troca-se um Studebacker double-phaeton, sete logares, em perfeito estado, por um auto menor de cinco logares. Para ver e tratar á rua dos Andradas, 10, com Luiz. (X 20036)

Elixir de Nogueira
Poderoso ANTI-SYPHILITICO e ANTI-RHEUMATICO. Milhares de attestados medicos e de pessoas curadas provam seu valor.
GRANDE DEPURATIVO DO SANGUE.
(6.559)

CASA
Rua Ipanema n. 30
Aluga-se por contrato, para grande familia de tratamento, muito perto do Posto 4. Chaves no n. 22. Tratar: Ourives, 77, sr. Machado. (X 17822)

Precisa-se casa
Familia de tratamento precisa de ampla casa de 7 a 8 quartos e mais dependencias, nas ruas Conde de Bomfim, Haddock Lobo e transversaes. — Cartas com offertas para a caixa 2984. (X 18831)

FERIDAS NOVAS E ANTIGAS
Tratamento rapido, radical, racional e scientifico com a
SANTOSINA
POMADA SECCATIVA)
Preço 3$500, pelo Correio 4$500. Pedidos a Perestrello Filho & C., rua Uruguayana 66, Rio.
(1646)

DORMITORIO
Vende-se de pão setim, 8 peças, novo, 50, Praia do Russell, 50. (X 20077)

HEMORRHOIDAS
Cura radical garantida por processo especial sem operação e sem dôr. Diagnostico e tratamento moderno das doenças dos Intestinos, Rectum e Anus. Diarrhéas, colites e dysenterias, prisão de ventre e suas complicações, quédas do rectum, fistulas, fissuras, corrimentos, pruridos, feridas, etc. Cirurgia dos intestinos, Rectum e Anus — Dr RAUL PITANGA SANTOS — da Faculdade de Medicina; Passeio 56, sob. de 1 ás 5
(9.437)

Refrescante
Desinfectante
do estomago
e intestinos.

Depositario no Rio de Janeiro:
DROGARIA RODRIGUES — Rua Gonçalves Dias, 41
(3793)

Tossis? Tomae BRONCHITAL
Ap. D. N. S. P. — N. 396 — 5|10|912.
Deposito: — RUA URUGUAYANA, 111.
PHARMACIA BITTENCOURT.
(4717)

VISITEM A NOSSA SECÇÃO DE RADIO
Apparelhos entregues installados, funccionando em casa do freguez, desde 140$ até ao poderoso GILFILLAN.
O MAIOR SORTIMENTO DE PEÇAS SOBRESALENTES
Mestre e Blatgé
RUA DO PASSEIO N. 48 A 50
(102)

Cura da hydrocele
Pelo DR. LEONIDIO RIBEIRO, com o seu processo sem operação, sem dor nem febre, não precisando o doente abandonar suas occupações habituaes — R. S. José 19, das 3 ás 4. (X. 18155)

Dores no Utero-Colicas
USE SEDANTOL, remedio das Senhoras; combate a dôr nas visitas dolorosas, inflammações e molestias do utero, ovarios, spasmos, colicas depois do parto; allivia o utero doloroso, nos casos de metrites dysmenorrhéas com falta de regras, corrimentos. E' o sedativo (calmante) uterino para qualquer dôr, applicado pelos medicos.
Depositos: Casa Huber, rua Sete de Setembro n. 61; Araujo Freitas, rua dos Ourives n. 90, e Ribeiro, Menezes & Comp., rua Uruguayana n. 91, e Drogaria Pacheco, rua dos Andradas n. 43.
Ap. pelo D. N. S. P., em 24—4—°R. Lic. n. 170. (X. 18811)

GOODRICH
Campeão das estradas
Os famosos pneus e camaras

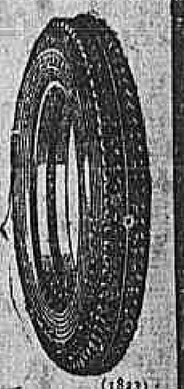

JA' CHEGARAM!
Distribuidor geral para o Brasil :
Companhia Commercial e Maritima
RIO DE JANEIRO
RUA BENEDICTINOS 1 a 7
(1823)

LOTERIAS

CAPITAL FEDERAL
Extracção de hontem:

14.269	20:000$000
65.914	5:000$000
34.986	3:000$000
25.791	2:000$000
4.344	1:000$000
56.737	1:000$000

PREMIOS DE 500$000
9735 25918 53384 60373

PREMIOS DE 200$000
35386 32603 69305 16786 36352
68652 3415 17616 7183 51212
16438 4710 37552 62730 32026

PREMIOS DE 100$000
20562 50976 16706 2268 4390
16905 39425 61392 66185 29646
61388 33241 48356 32661 62236
62222 20585 50135 16780 30132
22125 26116 94685 19901 32913
12647 69665 38249 30079 27592
38311 18370 43065 58607 43046
29247 54191 59448 33891 58015
11970 16070 2697 4659 58685
34253 54570 16290 19231 22272
50677 63009 9262

APPROXIMAÇÕES

14268 e 14270	300$000
65513 e 65515	200$000
34985 e 34987	150$000
25790 e 25792	100$000

DEZENAS

14261 a 14270	40$000
65511 a 65520	30$000
34981 a 34990	20$000
25791 a 25800	10$000

TERMINAÇÕES
Todos os numeros terminados em 9 têm 2$000.

Estado do Rio de Janeiro
Extracção de hontem:

61.456 (Capital)	40:000$000
16.198	6:000$000

24.997	4:000$000

PREMIOS DE 2:000$000
47667 97467 15681

PREMIOS DE 1:000$000
48921 4142 79612 40739 43643
34397

PREMIOS DE 500$000
51967 54898 26648 43872 84595
87289 43583 53375 68063 55763
60024 52202

PREMIOS DE 200$000
27009 15248 83666 69160 91401
77048 18550 46689 66237 15533
98379 54151 87029 21497 18686
57765 14308 37495 41696 71970
36475 72482 73914 67546 52653
85974 87808 85569 62534 7840
49622 35738 55435 29468 94128
48241 77978 5008 69700 78044
53219 44480 31755 92149 15957
18866

APPROXIMAÇÕES

61495 e 61457	500$000
16197 e 16199	400$000
24996 e 24998	400$000

DEZENAS

61491 a 61460	120$000
16191 a 16200	100$000
24991 a 25000	80$000

TERMINAÇÕES
Todos os numeros terminados em 456 têm 40$; em 198 têm 30$; em 997 têm 30$; em 6 têm 4$; exceptuando-se os terminados em 56 que têm 8$000.

ESTADO DE Sta. CATHARINA
Sabe-se por telegramma:
Extracção de hontem:

11.906 (São Paulo)	50:000$000
11.640	5:000$000
3.921	2:500$000
7.153	1:500$000
4.831	1:000$000

Companhia de Loterias Nacionaes do Brasil
Extracções publicas sob a fiscalização do Governo Federal, ás 2 1|2 e aos sabbados ás 3 horas. — RUA VISCONDE DE ITABORAHY N. 67 — e 1º MARÇO, 110. (Edificio proprio).

HOJE PLANO 16-71ª HOJE
A'S 3 HORAS DA TARDE
100:000$000
POR 8$000, EM DECIMOS
Este importante plano, além do premio maior, distribue mais: um de 20:000$, um de 10:000$000, cinco de 5:000$, 15 de 2:000$, 20 de 1:000$ e 40 de 500$000.

Depois de amanhã — Plano 37-58ª — Depois de amanhã
SEGUNDA-FEIRA SEGUNDA-FEIRA
20:000$000
Por 1$600, em meios

Os bilhetes para essas loterias acham-se á venda na séde da Companhia, á rua Primeiro de Março n. 110 (edificio proprio), que acceita e despacha com promptidão os pedidos do interior, acompanhados de mais 900 réis para o porte do Correio. (123)

RAIOS X DR. JORGE A. FRANCO. Consulta com exame pelos Raios X, 35$000. Tratamento e cura radical das doenças do estomago, intestinos, figado, pulmões, coração, rins, ossos, etc. — 15, Largo da Carioca, das 3 ás 6, todos os dias. Tel.: C. 3128. (4706)

RODA DA FORTUNA

PARA HOJE

Grupo	8	Grupo	2
Dezena	32	Dezena	08
Centena	632	Centena	906
Milhar	4632	Milhar	8906

Grupo	11	Grupo	13
Dezena	41	Dezena	50
Centena	841	Centena	150
Milhar	7841	Milhar	1150

Zangão.

DERAM HONTEM

1º premio	4.269	18 Porco
2º "	5.514	4 Borboleta
3º "	4.986	22 Tigre
4º "	5.791	23 Urso
5º "	4.344	11 Cavallo
Moderno	904	1 Avestruz
Rio	819	5 Cachorro
Salteado	...	19 Pavão

FLUMINENSE	300
OPERARIA	925
NOITE	489
CARIDADE	292

Mineira 006
11 - 9 - 925. — V. P. 18834)

GARANTIA	329
CARIOCA	761
PAULISTA	496
LEALDADE	324
SOMMA	910

Nictheroy, 11 | 925. (X. 20092)

Agave	870
Sorte	562
Peseta	229
Libra	769
Ouvidor	253
Matriz	203
Quitanda	099
Filial	881

(X 18827)

— POPULAR —
— 183 —
APPELLAÇÃO
— 125 —
11|9|925 — F. L. (X. 20065)

CARIOCA	131—8
BURACA	574—19
S. PAULO	696—24
RIO	437—10

Rio, 11 — 9 — 925. (X. 18825)

A Preferida	140—10
Confiança	586—22
Vale quem tem	252—13
Federal	304—1
Somma	282—21

Concurso das Flores N. 19 — Magnolia C. 596
Rio, 11|9|925. — J. A. (X. 20072)

HORA	878—20
REAL	270—18
ESPERANÇA	392—23
PRIMAVERA	441—11
DEFESA	981—21

11 - 9 - 925 — E. O. (X. 20053)

PAULISTA	910
TRIUMPHO	043
DERBY	544
JOCKEY	488

Rio, 11 — 9 — 925. (X. 18822)

Seductora	794 G 24
CENTRAL	129 G 8

Rio, 11|9|925 - C. & S. (X. 20050)

RIO MENSAGEIRO
Junto a este jornal — Entrega volumes a domicilio e recados urgentes e garantidos. Telephone Central 58. (X 18071)

PHARMACIA
Permuta-se uma bem situada em Nictheroy por outra no interior do Estado do Rio. Cartas a Pharmaceutico neste jornal. (X 20084)

MORADIA
Perto da Avenida Atlantica, independente, com pequeno jardim e areas, 3 salas, 4 quartos, cozinha, banheiro, etc. Obras a acabar. Rua Toneleros, 238. (X 20019)

Centro commercial
Vende-se magnifico contrato, armações, balcões, calçados, etc., retalhadamente, existentes no predio 214 da rua Marechal Floriano Peixoto, em leilão, quarta-feira, 16 do corrente, ás 13 horas, pelo Julio. (156)

Espolio — Laranjeiras
Vende-se excellente predio de confortaveis accommodações, á rua das Laranjeiras, 32, em leilão, sexta-feira, 18 do corrente, ás 5 horas, em frente ao mesmo, pelo Julio. (155)

PIANOS E CONCERTOS
"Casa Luz", Visconde de Inhauma, 75. Tel. 4953, Norte. Vendem-se pianos desde 500$ até 3:000$. Compram-se paga-se o dobro do valor; concertam-se a qualquer preço; afinações e tudo referente ao ramo; dão-se garantias por longos annos. (X 20071)

PORQUE PAGA ALUGUEL?
Com metade dessa despeza e um terço do seu custo, comprará ou edificará V. uma casa confortavel, dispondo de prazo illimitado para pagar o resto. — SOC. NACIONAL DE CREDITO HYPOTHECARIO. — Assembléa, 81. Tel. C. 5174. (X 17900)

FAZENDAS VENDEM-SE:
Uma mixta, lavouras para 10 mil arrobas, area: 417 alqs. em lavouras, mattas e pastagens, 500 rezes, 40 bestas, carros, etc. Preço do casco: mil e cem contos, gado, etc., pelo que se combinar.
Uma de criação, área 195 alqs. em mattas e pastos, banheiro carrapaticida, magnifica casa, etc., gado bom, etc. Preço do casco trezentos contos, gado, etc., pelo que se combinar.
Uma de criação e lavoura para 400 arrobas, área: 116 alqs. em pastagens, pequena lavoura e capoeirões, gado, animaes, etc. Preço do casco: 140 contos. Todas tres em Conservatoria, Rêde Sul Mineira.
Uma de criação em Floriano, área 90 alqs., preço cem contos, a dinheiro. Informações das quatro com Corrêa da Silva & Cia. — Pedro Carlos. (X 18569)

Officinas Valle
URUGUARANA, 39, 1º andar
CENTRAL 5560
Joias de esmerado gosto, bronzes, objectos de arte, bijouteria, concertos e reformas de joias, trabalho garantido e sem competidor, artigos para presentes, etc., etc. (X 19368)

PREDIO
Na rua Russel n. 260, Avenida Beira Mar, aluga-se um predio de tres pavimentos, com esplendidos commodos para familia de alto tratamento. Trata-se na rua Russel n. 166. (X 19367)

Para ganhar no bicho
pela certa. Pessoa que descobriu processo garantido, que transforma o jogo em alto negocio, precisa socio com 1:000$000. Cartas neste jornal a Z. T. 13. (X 20034)

ARMAZEM E SOBRADO
Aluga-se á rua Silva Jardim, proximo á Praça Tiradentes; para maiores informações na rua General Camara, 68. (X 20043)

CASA — ALUGA-SE
Rua S. Francisco Xavier 168
Com tres quartos, duas salas e dependencias. Póde ser vista até 12 horas e trata-se á rua S. Pedro n. 17, loja. (X 20038)

DROGARIA NO CENTRO
Traspassa-se em magnifico local, bem sortida e afreguezada, ou admitte-se um socio solidario, idoneo, com capital nunca inferior a 50 contos. Tratar com dr. Prado, á rua do Rosario, 130, 1º., das 2 ás 6 horas da tarde. (X 20037)

VENDE-SE
Uma boa casa servida por duas linhas de bondes, á rua Coronel Cotta, 72, Meyer; preço 25 contos; com cinco commodos e um quarto nos fundos, terreno 10 metros por 30 de fundos, agua, luz e exgoto, o que ha de mais solido, feitio moderno. (X 20026)

ICARAHY
CASA 60:000$000
Vende-se uma a tres minutos da praia, em centro de terreno e com todo o conforto; chaves e informações á rua Mariz e Barros n. 90. (X 20016)

PIANOS MIGNON
CITHARA IDEAL
Qualquer creança executa boas peças sem saber musica! Museu Infantil. Rua do Ouvidor, 133. (X 20015)

Garage, armazem ou officina
Aluga-se, todo restaurado e pintado, grande e com muito terreno, na parte commercial de Copacabana, perto da praia e da praça Serzedello Corrêa. RUA TONELEROS, 240. (X 20019)

SÃO JOSE' DOS CAMPOS
Bungalow — Vende-se um lindo typo Norte America. Ainda em construcção (nunca habitado), isolado e situado no melhor ponto da cidade. — Preço muito barato. Por favor ás 8 horas, com o sr. Mineiro, á rua Barão de Ubá, 116, Rio, onde tem a Prancia para familia de tratamento. (X 17947)

Mae Murray

Com sua belleza - com a sua elegancia - com as suas toilettes magnificas

ESTA' HOJE NO

CAPITOLIO

Cinema da ELITE da ELEGANCIA da MODA

em um film em que tambem tudo é bello e luxuoso.

A

Bailarina Russa

Um mimo prodigiosamente lindo da

METRO PICTURES

— Programma Serrador —

E, no programma, o CAPITOLIO apresenta ainda:

A 1ª Expsição Automobilistica

promovida pelo Automovel Club do Brasil.

BRASIL ACTUALIDADE

O Orfeão de Lisboa — As machinas do "Diario da Manhã" — A chegada de Mlle. Bidu Sayão — Football — S. Paulo e Pará, etc.

HOJE — MATINEE INFANTIL — HOJE

NA VIDA DE CADA MULHER

Mas, que se passa NA VIDA DE CADA MULHER? — Só vendo este outro film lindo, da First National, em que são protagonistas — VIRGINIA VALLI — Stuart Holmes — Mark Macdeamott — John Sainpolis, etc.

Brevemente, aqui no CAPITOLIO

ODEON — PROGRAMMA — COMPANHIA CINEMATOGRAPHICA — SERRADOR

Trahido pelo proprio irmão...

Esquecido pela noiva...

Arrastado prisioneiro, como galé, de nau inimiga...

Então elle se enche de odio e se transforma no pirata famoso, que todos temem, o celebre

Gavião do Mar

Adaptação da famosa obra de RAPHAEL SABBATINI

O melhor film do mundo - feito pela FIRST NATIONAL

Programma Serrador

A maior e mais bella creação de

Milton Sills

NA PROXIMA SEMANA — AS PENAS DE UMA DESPOSADA — bello romance da Fox Film

---

CINEMA THEATRO CENTRAL

Empresa Pinfildi

O primeiro Music Hall Familiar do Brasil

HOJE — Mais um grande successo. Todos os dias enchentes, novida des. Palco 2 1|2, 4 h. 5,3|4, 7 hs. 8,12 e 10 h. — HOJE

No Palco — Estréa chegada com o «Valdivia»

LES CARMIANES — Notaveis bailarinas á transformação — Arte — Elegancia — Belleza

Sempre exito de LES FRAN-VALTY com a sua revista expre sa

FEMINA HOTEL com 20 transformações em 10 minutos. Novidade. Pela primeira vez no Brasil

THERESITA y MINUTO

O menor casal do mundo: Authenticos Liliputianos. Cantos, bailes, parodias etc.

FELITO o rei dos excentricos com as suas novas charges irresistiveis

Rode Notavel Concertista mundial de violino — ARGO e seus engraçados bonecos falantes

Tania & Mexican, a rainha do couplet e Jazz band

Nita Falzon, Les Garinis, Os Mendes, Mister Loop, Fiorini, Milagritos Amat, Los Dorians, Izabelita Lopez, Ella & Biopa, Inglez Loop

Sempre successo —:— Sempre novos numeros

Hoje, Na Tela Um film inedito

Tom Mix

em

Para a Terra do Ouro

A sua mais recente producção

UM FILM INEDITO do programma "Matarazzo". Somente no CENTRAL

2ª Feira, Que devo Fazer? com Dorothy Mackwill, e Harold Lloyd em Milagres do Azar

Breve PEPINO e seu circo de miniatura - A maior troupe de animaes amestrados que ja veio á America do Sul

Hoje - A Tarde da Creança com distribuição de chocolates e bonbons

3ª-feira — Nas sessões de 5 1|2 e 10 1|2 — A revuette, em 1 acto e 10 quadros KALEIDOSCOPIO, com Maria Campi, Tignani Lucia Castaldi, Della Valle e Dina Bruno — 12 bailarinas e coristas.

Cine-Theatro AMERICA

Hoje

Grandioso festival do querido artista ALFREDO ALBUQUERQUE. Espectaculo completo, ás 8 horas da noite. Na TELA—Os bellos films: FALSARIO e DESCUIDADA MOCIDADE

NO PALCO — BUENO MACHADO, bailarino; JULIO VILLAR, o tejuador; JORDANO, barytono; BALDI, thleta; BOSCARINO, sapateador; ACHILEOS, duettistas comicos; Mimi Oliveira, diseuse; VICENTE PACHOAL, tenor; JECA TATU' e ALFREDO ALBUQUERQUE.

Amanhã ha matinée.

CINEMA TIJUCA

Hoje

O falsario

Emocionante film dramatico em seis partes, com o famoso artista: WILLIAM DESMONDE

Sonia

O grandioso film da Metro, em 7 partes com SIDNEY ALCORK

Amanhã, ha matinée.

CINEMA AVENIDA

HOJE — O film historico de mais rigorosa montagem que tem apparecido até hoje no mundo é — HOJE

MADAME SANS GÊNE

super da Paramount, erguido nos proprios palacios em que se desenrolaram as scenas do drama de Sardou.

GLORIA SWANSON

tem um trabalho magistral na lavadeira Catherine Hubscher que foi Duqueza de Danzig.

Um conjunto admiravel de artistas, entre os quaes CHARLES DE ROCHE

A lista dos premiados no concurso de Palavras Cruzadas Mme. Sans-Gêne encontra-se affixada em boletim na porta do Cinema Avenida

SEGUNDA FEIRA — **BEIJOS EM EXCESSO**, espirituoso film Paramount com **Richard Dix** e **Frances Howart**.

IDEAL

O MAIS CONFORTAVEL CINEMA DO RIO - PROPº M. PINTO

HOJE | E | AMANHÃ

o colosso da cinematographia, o film sumptuario

Madame Sans-Gêne

interpretado pela divina e querida

Gloria Swanson

DEZ PARTES magistraes da PARAMOUNT

EXTRA para rir — BAZOFIAS

Depois de amanhã — Outro programma maravilha - - Mais dois films que marcarão época — Depois de amanhã

A arte muda portugueza, que tem marcado sensacionaes triumphos este anno, dá-nos mais um verdadeiro primor

CLAUDIA

Inspirada no famoso conto da «Gata Borralheira», desenvolvendo-se a acção em meios de luxo e deslumbramento maximo, em requintes de elegancia e suprema distincção, em Sete partes

A' frente da interpretação, tres artistas de grande nome

Francine Mussey, Emilia d'Oliveira e Erico Braga

Ainda no programma, mais um soberbo film da PARAMOUNT em 7 partes

BEIJOS EM EXCESSO

animado por duas legitimas notabilidades da téla

Richard Dix e Frances Howard

BARBARA LA MARR

A sublime sereia

Charles de Roche

Conway Tearle

Ben Lyon

HOJE

proseguem em seu formidavel successo na grandiosa super

A MARIPOSA BRANCA

Um colosso da FIRST NATIONAL para os famosos PROGRAMMAS DE OURO

UM PROGRAMMA DE OURO — PARISIENSE — FIRST NATIONAL PICTURES

Breve: Um film estupendo de Lubitsch para a Warner Bros

3 MULHERES — Pauline Frederick — Marie Prevost — Mae Mac Avoy — Mary Carre — Lew Cody — Willard Louis.

A SEGUIR: *A linda e deliciosa*

AGNES AYRES

num mimo de luxo e encanto

QUANTO VALE UMA MULHER BONITA?

a sua mais recente creação

Um PROGRAMMA DE OURO

CINE PALAIS

Paramount Pictures — Metro-Goldwyn

HOJE

JOHN GILBERT, Eleanor Boardman e Aileen Pringle em

A Esposa do Centauro

NA PROXIMA SEMANA

O TRAPEIRO

HOJE

O Dia da Independencia

Reportagem cinematographica do desfile das tropas no dia 7 de Setembro.

Detalhes magnificos!

Theatro RIALTO

HOJE ás 8 horas — Companhia de Comedia de que fazem parte SYLVIA BERTINI, ARMANDO ROSAS e CARMEN AZEVEDO.-Director de scena Ed. Pereira. — HOJE ás 10 horas

Repete-se o grande successo de hontem, a hilariante comedia carioca de **Gastão Tojeiro**

Minha mãe guia automoveis

Robertina . . . . . **Sylvia Bertini** — Clovis . . . . . **Armando Rosas**

Amanhã, ás 3 horas Vesperal com - **Minha mãe guia automoveis**

CINEMA FRONTIN

Praça Condessa de Frontin n. 2. — Tel. Norte 5610

HOJE — HOJE — HOJE

FURIA

Grandioso drama da Fox, em 9 actos emocionantes, em alto mar. Vinde ao FRONTIN — e admirar.

Amanhã — DOMINGO — Amanhã — GRANDIOSA MATINE'E, ás 2 horas, com grande distribuição de bonbons, á nossa petizada.

2ª-feira — 3ª-feira e 4ª-feira — O maior successo da actualidade, o maravilhoso drama da Vitagraph — SALVA-ME, E SEREI TUA, ou o BRUTO QUERIDO. — Só no FRONTIN. (X 20094|95)

ELECTRO-BALL CINEMA

EMPRESA BRASILEIRA DE DIVERSÕES — 51, rua Visconde de Rio Branco, 51 — A mais popular e querida casa de diversões desta capital — Sessões cinematographicas com "films" dos melhores fabricantes nacionaes e estrangeiros.

HOJE — HOJE

AS LEIS DO DIVORCIO

Por GEORGE WALSH

HOJE, ás 2 horas da tarde, grande torneio duplo, em 20 pontos, disputados pelos electro-balleras: Arthur — Goenaga (vermelhos) e Izaguirre — Barnes (azues).

Tocará nos intervallos uma excellente banda de musica. Bar e barbeiro de 1ª ordem. PING-PONG e BILHARES — Ao ELECTRO BALL CINEMA — Rua Visconde de Rio Branco, 41. (X 20088)